JARRY · CRETY · HÉBAN
CONQUÊTES
3 DECORNUM
ANTICIPATION

CONQUÊTES

3 DECORNUM

Scénariste : NICOLAS JARRY

Dessinateur : STÉPHANE CRETY

Coloriste : OLIVIER HÉBAN

Soleil
ANTICIPATION

Encore un album qui a été remis avec talent sur sa trajectoire par Jean-Luc… et merci à Stéphane et Olivier d'avoir été à la manœuvre pour naviguer à travers le grand vide intersidéral…

NICOLAS JARRY

Merci à Jean- Luc, pour tout.

STEPHANE CRETY

5 EXOPLANÈTES. 5 ARMADAS. 5 TOMES

1 • ISLANDIA

2 • DELUVENN

3 • DECORNUM

4 • URANIE

5 • ADONAÏ

soleilprod.com

Directeur de collection : Jean-Luc Istin

© ÉDITIONS SOLEIL / JARRY / CRETY

Soleil - 44, rue Baudin
83000 Toulon - France

Soleil Paris - 8, rue Léon Jouhaux
75010 Paris - France

Conception et réalisation graphique : Studio Soleil
Couverture : Kyko Duarte & Olivier Héban
Lettrage : Laurence Istin

Dépôt légal : Mai 2019 - ISBN : 978-2-302-07811-6

Tous droits de traduction, d'adaptation et de reproduction strictement réservés pour tous pays.

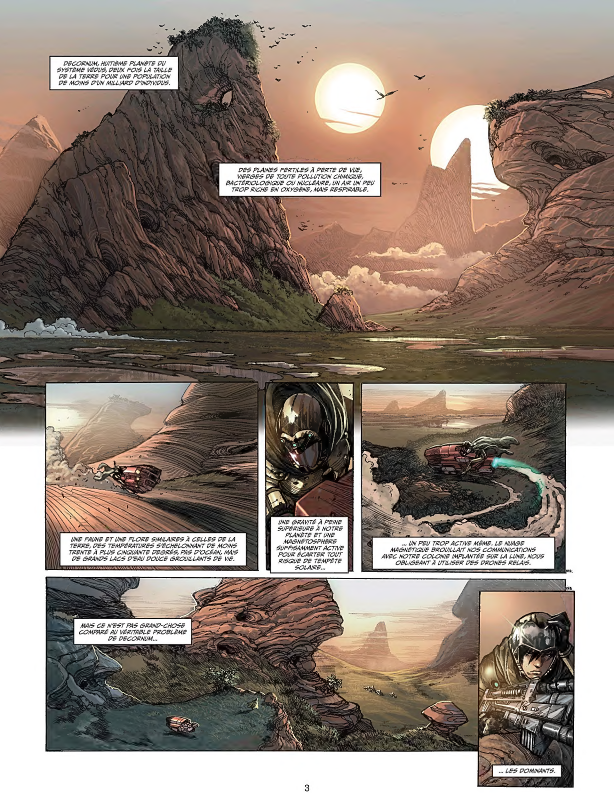
DECORNUM, HUITIÈME PLANÈTE DU SYSTÈME VÉDUS, DEUX FOIS LA TAILLE DE LA TERRE POUR UNE POPULATION DE MOINS D'UN MILLIARD D'INDIVIDUS.
DES PLAINES FERTILES À PERTE DE VUE, VIERGES DE TOUTE POLLUTION CHIMIQUE, BACTÉRIOLOGIQUE OU NUCLÉAIRE, UN AIR UN PEU TROP RICHE EN OXYGÈNE, MAIS RESPIRABLE.
UNE FAUNE ET UNE FLORE SIMILAIRES À CELLES DE LA TERRE, DES TEMPÉRATURES S'ÉCHELONNANT DE MOINS TRENTE À PLUS CINQUANTE DEGRÉS, PAS D'OCÉAN, MAIS DE GRANDS LACS D'EAU DOUCE GROUILLANTS DE VIE.
UNE GRAVITÉ À PEINE SUPÉRIEURE À NOTRE PLANÈTE ET UNE MAGNÉTOSPHÈRE SUFFISAMMENT ACTIVE POUR ÉCARTER TOUT RISQUE DE TEMPÊTE SOLAIRE...
... UN PEU TROP ACTIVE MÊME. LE NUAGE MAGNÉTIQUE BROUILLAIT NOS COMMUNICATIONS AVEC NOTRE COLONIE IMPLANTÉE SUR LA LUNE, NOUS OBLIGEANT À UTILISER DES DRONES RELAIS.
MAIS CE N'EST PAS GRAND-CHOSE COMPARÉ AU VÉRITABLE PROBLÈME DE DECORNUM...
... LES DOMINANTS.

SELON NOS PREMIÈRES ESTIMATIONS, ILS REPRÉSENTAIENT À PEINE UN POUR CENT DES AUTOCHTONES VIVANT SUR DECORNUM, MOINS D'UNE DIZAINE DE MILLIONS D'INDIVIDUS ÉPARPILLÉS SUR DEUX FOIS LA SURFACE DE LA TERRE...
... UNE PAILLE, OU DU MOINS UNE SOURCE D'EMMERDES TOUT À FAIT GÉRABLE, SURTOUT LORSQUE L'ON SAIT QUE NOTRE COLONIE DISPOSAIT DE PLUS D'UN MILLÉNAIRE D'AVANCE TECHNOLOGIQUE SUR LEUR CIVILISATION ET QUE LE RESTE DE LEUR POPULATION, LES SERFS, ÉTAIT DISPOSÉ À NOUS ACCUEILLIR À BRAS OUVERTS...
C'EST DU MOINS CE QU'ON PENSAIT. JUSQU'À CE QU'ON SE FROTTE À EUX.
UN POSTE AVANCÉ FORTIFIÉ, DEUX CENTS COLONS, VINGT MÉCHAS CLASSE 3 ET DEUX CLASSE 2, HUIT FOREUSES ET SIX BARGES SOUS-ORBITALES, PERDUS, BALAYÉS EN QUELQUES HEURES.
L'AMIRAL FUJIWARA AVAIT RENONCÉ À S'IMPLANTER SUR DECORNUM TANT QUE LA MENACE NE SERAIT PAS CLAIREMENT IDENTIFIÉE ET QUE L'ON N'AURAIT PAS ÉCARTÉ TOUT DANGER.
KROS, VA JETER UN ŒIL À CE... TRUC !
NOUS ÉTIONS DÉJÀ SI PEU NOMBREUX ET NOS RESSOURCES ÉTAIENT SI LIMITÉES, QUE NOUS NE POUVIONS PAS PRENDRE LE RISQUE D'UN CONFLIT OUVERT.
ALORS ?
ON DIRAIT UNE MACHINE...
SWAAAATCH !
C'EST UN PIÈGE !

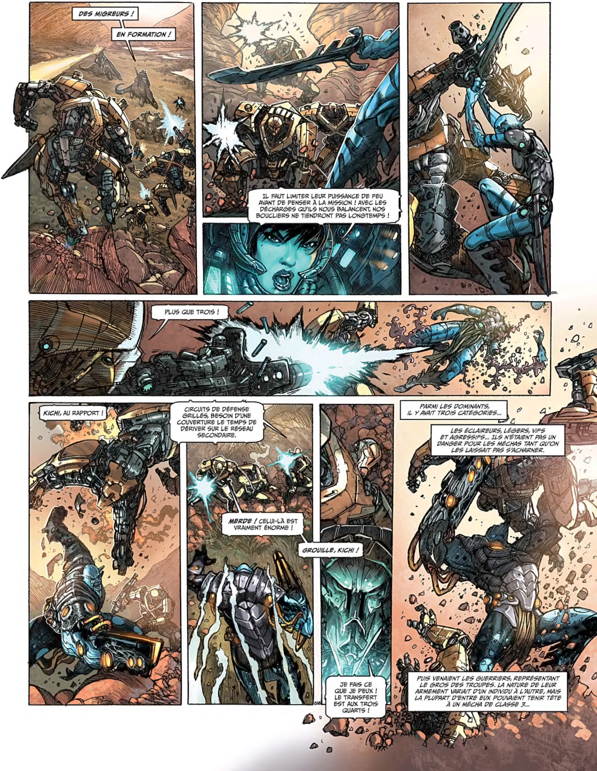
DES MIGREURS !
EN FORMATION !
IL FAUT LIMITER LEUR PUISSANCE DE FEU AVANT DE PENSER À LA MISSION ! AVEC LES DÉCHARGES QU'ILS NOUS BALANCENT, NOS BOUCLIERS NE TIENDRONT PAS LONGTEMPS !
PLUS QUE TROIS !
KICHI, AU RAPPORT !
CIRCUITS DE DÉFENSE GRILLÉS, BESOIN D'UNE COUVERTURE LE TEMPS DE DÉRIVER SUR LE RÉSEAU SECONDAIRE.
MERDE ! CELUI-LÀ EST VRAIMENT ÉNORME !
GROUILLE, KICHI !
JE FAIS CE QUE JE PEUX ! LE TRANSFERT EST AUX TROIS QUARTS !
PARMI LES DOMINANTS, IL Y AVAIT TROIS CATÉGORIES...
LES ÉCLAIREURS, LÉGERS, VIFS ET AGRESSIFS... ILS N'ÉTAIENT PAS UN DANGER POUR LES MÉCHAS TANT QU'ON LES LAISSAIT PAS S'ACHARNER.
PUIS VENAIENT LES GUERRIERS, REPRÉSENTANT LE GROS DES TROUPES. LA NATURE DE LEUR ARMEMENT VARIAIT D'UN INDIVIDU À L'AUTRE, MAIS LA PLUPART D'ENTRE EUX POUVAIENT TENIR TÊTE À UN MÉCHA DE CLASSE 3...

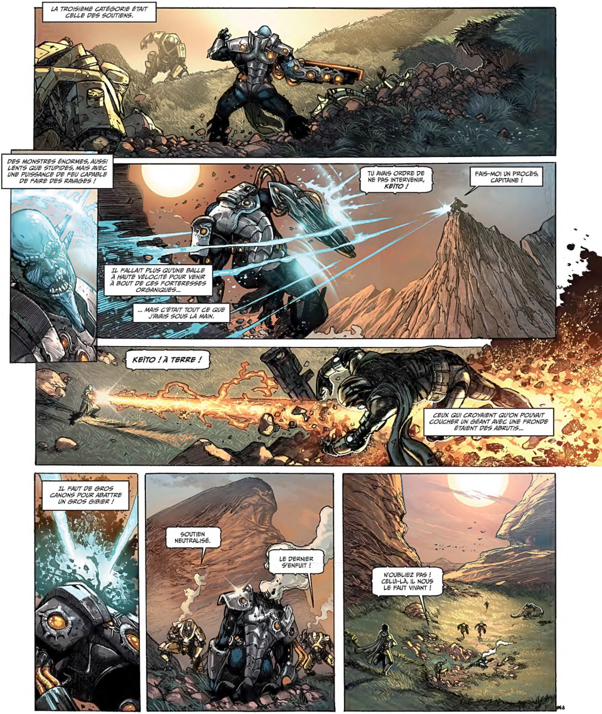
LA TROISIÈME CATÉGORIE ÉTAIT CELLE DES SOUTIENS.
DES MONSTRES ÉNORMES, AUSSI LENTS QUE STUPIDES, MAIS AVEC UNE PUISSANCE DE FEU CAPABLE DE FAIRE DES RAVAGES !
TU AVAIS ORDRE DE NE PAS INTERVENIR, KEÏTO !
FAIS-MOI UN PROCÈS, CAPITAINE !
IL FALLAIT PLUS QU'UNE BALLE À HAUTE VÉLOCITÉ POUR VENIR À BOUT DE CES FORTERESSES ORGANIQUES...
... MAIS C'ÉTAIT TOUT CE QUE J'AVAIS SOUS LA MAIN.
KEÏTO ! À TERRE !
CEUX QUI CROYAIENT QU'ON POUVAIT COUCHER UN GÉANT AVEC UNE FRONDE ÉTAIENT DES ABRUTIS...
IL FAUT DE GROS CANONS POUR ABATTRE UN GROS GIBIER !
SOUTIEN NEUTRALISÉ.
LE DERNIER S'ENFUIT !
N'OUBLIEZ PAS ! CELUI-LÀ, IL NOUS LE FAUT VIVANT !

JE LE TIENS !
SAYUMI ! LE BÂILLON DE FORCE !
BOUFFE ÇA !
NE LE LÂCHE PAS, KICHI !
ON VA ARRANGER ÇA...
IL EST SACRÉMENT COSTAUD !
IL FAIBLIT ?
PAS VRAIMENT. J'AI LES BOULONS QUI CHAUFFENT !
CE COUP-CI, IL A SON COMPTE... ON LE MONTE DANS LA BARGE ET ON REJOINT LA COLONIE.
PAS MAL POUR DES GONZESSES, MAIS VOUS AURIEZ PU FAIRE GAFFE À MA BÉCANE.
TU VIENS AVEC NOUS, KEÏTO.
LES OFFICIERS VEULENT TE PARLER.
ET CROIS PAS QUE TON PETIT COUP D'ÉCLAT TE DISPENSERA DE PASSER EN COMMISSION DISCIPLINAIRE. TU AS DÉSOBÉI À UN ORDRE DIRECT.
ET MÊME PAS UN MERCI POUR AVOIR SAUVÉ TON PETIT CUL, CAPITAINE ?
QUELLE INGRATITUDE !
LA RAMÈNE PAS, KEÏTO, OU JE M'OCCUPE PERSONNELLEMENT DE TON CAS.

LES DOMINANTS.
ON NE SAVAIT PAS GRAND-CHOSE DE CES CHIENS DE GUERRE QUI NE CONNAISSAIENT NI LA PEUR NI LA DOULEUR NI LA PITIÉ.
ON AVAIT DÉCOUVERT À NOS DÉPENS QU'ILS GÉNÉRAIENT UN CHAMP D'ÉNERGIE CAPABLE DE PERFORER UN BOUCLIER OU DE BLOQUER N'IMPORTE QUEL TYPE D'ATTAQUE.
ILS AVAIENT ASSERVI LE RESTE DES AUTOCHTONES, LES SERFS, QUI FORMAIENT LE GROS DE LA POPULATION DE LA PLANÈTE.
APRÈS TRENTE-SEPT ANS DE VOYAGE DANS L'ESPACE, NOTRE COLONIE ÉTAIT À COURT DE TOUT : ÉNERGIE, EAU, NOURRITURE, ARMEMENT, PILOTES, SCIENTIFIQUES, SOLDATS ET MÊME ESPOIR...
ON VA FRANCHIR L'ANNEAU MAGNÉTIQUE, ÇA RISQUE DE SECOUER UN PEU !
NOUS AVIONS BESOIN D'UN ENDROIT OÙ NOUS POSER, AU SENS PROPRE.
NOUS ÉTIONS LA DERNIÈRE ÉTINCELLE D'UNE NATION JADIS PUISSANTE, LES DERNIERS FEUX D'UNE CIVILISATION MILLÉNAIRE...
DECORNUM ÉTAIT NOTRE ULTIME ESPOIR, UN ESPOIR EN FORME DE CUL-DE-SAC, À MOINS DE TROUVER LE MOYEN DE NEUTRALISER LES DOMINANTS.

LES CONSTANTES DU DOMINANT ONT CHUTÉ LORSQU'ON A FRANCHI LA MAGNÉTOSPHÈRE DE LA PLANÈTE... MAIS ELLES SE SONT STABILISÉES À PRÉSENT, COLONEL TERU.
CAPITAINE NERU, VOUS AVEZ FAIT DU BON TRAVAIL...
ON DEVRA ÉGALEMENT RECUEILLIR VOTRE TÉMOIGNAGE, LIEUTENANT ABE. SAYA S'EN CHARGERA.
JE VOUS PRÉVIENDRAI.
JE ME TIENS À VOTRE DISPOSITION, MADAME.
ATSUKA, ATTENDS ! JE VOIS PAS DE POLICE MILITAIRE. JE SUPPOSE QUE JE DOIS TE REMERCIER ?
LA PROCHAINE FOIS, TU N'Y COUPERAS PAS.
LA PROCHAINE FOIS, J'ARRIVERAI PEUT-ÊTRE PAS À TEMPS POUR TE SAUVER, CAPITAINE.
IL SE PREND POUR UN VRAI DUR, MAIS CE N'EST QU'UN PETIT COQ...
QUEL SALE CON !
C'EST UN SALE CON, MAIS S'IL N'ÉTAIT PAS INTERVENU, JE ME SERAIS FAIT VAPORISER !
VOUS AVEZ QUARTIER LIBRE POUR CE SOIR, JE VOUS ATTENDS DEMAIN MATIN À LA SALLE D'ENTRAÎNEMENT. ON NE PEUT SE PERMETTRE DE SE RELÂCHER.
N'OUBLIEZ JAMAIS COMBIEN DES NÔTRES SE SONT SACRIFIÉS POUR QUE NOUS SURVIVIONS...

MALGRÉ LES MANQUES, LE RÉGIME DICTATORIAL, LA PEUR ET LE DÉSESPOIR, LA VIE POURSUIVAIT SA TRAJECTOIRE...
... DES COUPLES SE FORMAIENT, SE DÉCHIRAIENT, SE TROMPAIENT. DES ENFANTS NAISSAIENT, LES PETITS DRAMES DU QUOTIDIEN VENAIENT ADOUCIR UNE RÉALITÉ SANS CONCESSION.
TANT QU'IL Y AURAIT UNE FEMME ET UN HOMME POUR SE REPRODUIRE, L'HUMANITÉ SERAIT AUSSI IMMORTELLE QUE PATHÉTIQUE...
ON POUVAIT ABANDONNER SA PROPRE PLANÈTE, MAIS ON N'ÉCHAPPAIT PAS À SA CONDITION D'ANIMAL CONSCIENT.
OU PLUTÔT, INCONSCIENT. CAR C'EST CE QUI NOUS DÉFINIT LE MIEUX... UN ANIMAL AVEUGLE, ENCORE PLUS TERRIFIÉ PAR CE QUI SE CACHE AU FOND DE LUI QUE PAR LES CONFINS DE L'UNIVERS.
C'ÉTAIT SUPER CONVAINCANT, TON PETIT NUMÉRO DEVANT TES COPINES...
?
CE N'ÉTAIT PAS UN NUMÉRO, KEÏTO. TU DOIS APPRENDRE À RESPECTER LES ORDRES. ET CE NE SONT PAS MES COPINES, CE SONT DES PILOTES ET ELLES AUSSI SONT SOUS MA RESPONSABILITÉ.
PARAÎT QUE KICHI ME TROUVE MIGNON, TU ÉTAIS AU COURANT ?
KICHI N'A RIEN DANS LA TÊTE. VOUS ÊTES FAITS POUR VOUS ENTENDRE.
BIDI BIDI BIDI
C'EST SAYA, L'ÂME DAMNÉE DU COLONEL TERU... QU'EST-CE QU'ELLE ME VEUT ENCORE ?
PIP !
QU'ELLE AILLE SE FAIRE VOIR !
HÉÉÉ !

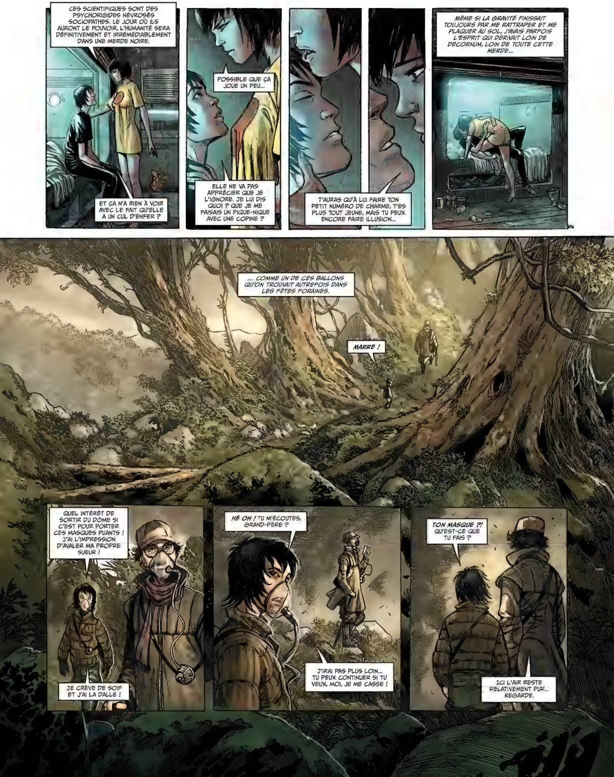
CES SCIENTIFIQUES SONT DES PSYCHORIGIDES NÉVROSÉS SOCIOPATHES. LE JOUR OÙ ILS AURONT LE POUVOIR, L'HUMANITÉ SERA DÉFINITIVEMENT ET IRRÉMÉDIABLEMENT DANS UNE MERDE NOIRE.
ET ÇA N'A RIEN À VOIR AVEC LE FAIT QU'ELLE A UN CUL D'ENFER ?
POSSIBLE QUE ÇA JOUE UN PEU...
ELLE NE VA PAS APPRÉCIER QUE JE L'IGNORE. JE LUI DIS QUOI ? QUE JE ME FAISAIS UN PIQUE-NIQUE AVEC UNE COPINE ?
T'AURAS QU'À LUI FAIRE TON PETIT NUMÉRO DE CHARME, T'ES PLUS TOUT JEUNE, MAIS TU PEUX ENCORE FAIRE ILLUSION...
MÊME SI LA GRAVITÉ FINISSAIT TOUJOURS PAR ME RATTRAPER ET ME PLAQUER AU SOL, J'AVAIS PARFOIS L'ESPRIT QUI DÉRIVAIT LOIN DE DECORNUM, LOIN DE TOUTE CETTE MERDE...
... COMME UN DE CES BALLONS QU'ON TROUVAIT AUTREFOIS DANS LES FÊTES FORAINES.
MARRE !
QUEL INTÉRÊT DE SORTIR DU DÔME SI C'EST POUR PORTER CES MASQUES PUANTS ! J'AI L'IMPRESSION D'AVALER MA PROPRE SUEUR !
JE CRÈVE DE SOIF ET J'AI LA DALLE !
HÉ OH ! TU M'ÉCOUTES, GRAND-PÈRE ?
J'IRAI PAS PLUS LOIN... TU PEUX CONTINUER SI TU VEUX, MOI, JE ME CASSE !
TON MASQUE ?! QU'EST-CE QUE TU FAIS ?
ICI L'AIR RESTE RELATIVEMENT PUR... REGARDE.

AUJOURD'HUI, LE JAPON EST UNE TERRE ÉPUISÉE, À BOUT DE SOUFFLE, QUI PEINE À NOURRIR TRENTE MILLIONS D'HABITANTS ALORS QU'ELLE EN A NOURRI QUATRE FOIS PLUS...
QUAND J'ESSAIE DE ME SOUVENIR DU JAPON DE MON ENFANCE, CELUI D'AVANT, TOUT CE QUI ME RESTE, CE SONT DES IMAGES POUR TOURISTES, SES TEMPLES, SES CERISIERS... LES TEMPLES ONT ÉTÉ DÉTRUITS ET LES CERISIERS SONT PRESQUE TOUS MORTS.
LE JAPON N'EST PLUS QU'UNE TERRE SANS PASSÉ ET SANS AVENIR...
LA FAUTE À QUI ?
CE SONT LES VIEUX COMME TOI QUI ONT POURRI LE PAYS !
VIENS.
ON EST PRESQUE ARRIVÉS...

* PATATES DOUCES JAPONAISES.

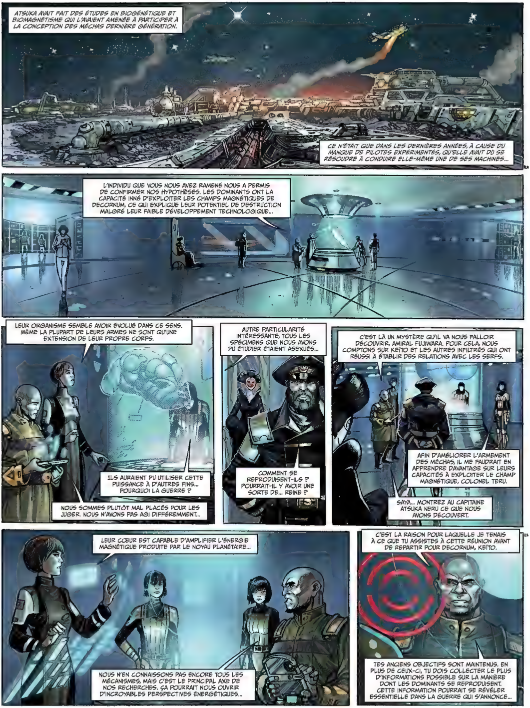
ATSUKA AVAIT FAIT DES ÉTUDES EN BIOGÉNÉTIQUE ET BIOMAGNÉTISME QUI L'AVAIENT AMENÉE À PARTICIPER À LA CONCEPTION DES MÉCHAS DERNIÈRE GÉNÉRATION.
CE N'ÉTAIT QUE DANS LES DERNIÈRES ANNÉES, À CAUSE DU MANQUE DE PILOTES EXPÉRIMENTÉS, QU'ELLE AVAIT DÛ SE RÉSOUDRE À CONDUIRE ELLE-MÊME UNE DE SES MACHINES...
L'INDIVIDU QUE VOUS NOUS AVEZ RAMENÉ NOUS A PERMIS DE CONFIRMER NOS HYPOTHÈSES. LES DOMINANTS ONT LA CAPACITÉ INNÉ D'EXPLOITER LES CHAMPS MAGNÉTIQUES DE DECORNUM, CE QUI EXPLIQUE LEUR POTENTIEL DE DESTRUCTION MALGRÉ LEUR FAIBLE DÉVELOPPEMENT TECHNOLOGIQUE...
LEUR ORGANISME SEMBLE AVOIR ÉVOLUÉ DANS CE SENS. MÊME LA PLUPART DE LEURS ARMES NE SONT QU'UNE EXTENSION DE LEUR PROPRE CORPS.
ILS AURAIENT PU UTILISER CETTE PUISSANCE À D'AUTRES FINS... POURQUOI LA GUERRE ?
NOUS SOMMES PLUTÔT MAL PLACÉS POUR LES JUGER. NOUS N'AVONS PAS AGI DIFFÉREMMENT...
AUTRE PARTICULARITÉ INTÉRESSANTE, TOUS LES SPÉCIMENS QUE NOUS AVONS PU ÉTUDIER ÉTAIENT ASEXUÉS...
COMMENT SE REPRODUISENT-ILS ? POURRAIT-IL Y AVOIR UNE SORTE DE... REINE ?
C'EST LÀ UN MYSTÈRE QU'IL VA NOUS FALLOIR DÉCOUVRIR, AMIRAL FUJIWARA. POUR CELA, NOUS COMPTONS SUR KEÏTO ET LES AUTRES INFILTRÉS QUI ONT RÉUSSI À ÉTABLIR DES RELATIONS AVEC LES SERFS.
AFIN D'AMÉLIORER L'ARMEMENT DES MÉCHAS, IL ME FAUDRAIT EN APPRENDRE DAVANTAGE SUR LEURS CAPACITÉS À EXPLOITER LE CHAMP MAGNÉTIQUE, COLONEL TERU.
SAYA... MONTREZ AU CAPITAINE ATSUKA NERU CE QUE NOUS AVONS DÉCOUVERT.
LEUR CŒUR EST CAPABLE D'AMPLIFIER L'ÉNERGIE MAGNÉTIQUE PRODUITE PAR LE NOYAU PLANÉTAIRE...
NOUS N'EN CONNAISSONS PAS ENCORE TOUS LES MÉCANISMES, MAIS C'EST LE PRINCIPAL AXE DE NOS RECHERCHES. ÇA POURRAIT NOUS OUVRIR D'INCROYABLES PERSPECTIVES ÉNERGÉTIQUES...
C'EST LA RAISON POUR LAQUELLE JE TENAIS À CE QUE TU ASSISTES À CETTE RÉUNION AVANT DE REPARTIR POUR DECORNUM, KEÏTO.
TES ANCIENS OBJECTIFS SONT MAINTENUS. EN PLUS DE CEUX-CI, TU DOIS COLLECTER LE PLUS D'INFORMATIONS POSSIBLE SUR LA MANIÈRE DONT LES DOMINANTS SE REPRODUISENT. CETTE INFORMATION POURRAIT SE RÉVÉLER ESSENTIELLE DANS LA GUERRE QUI S'ANNONCE...

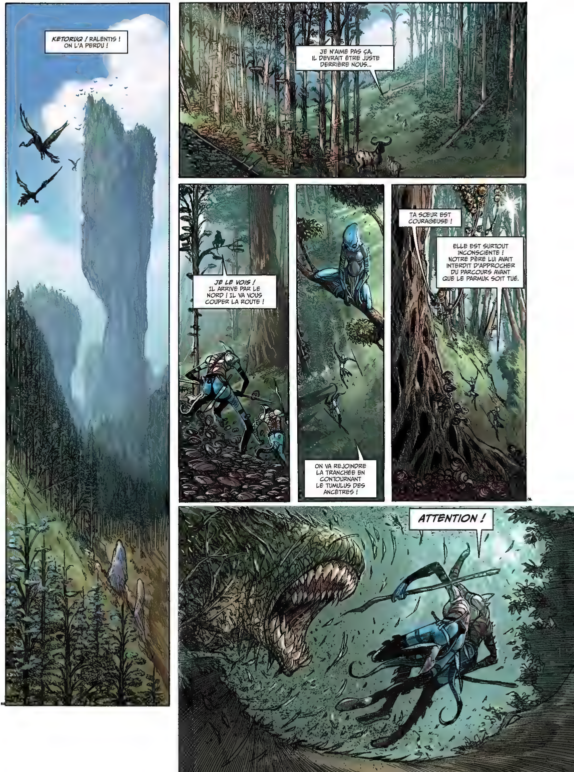
KETORUQ ! RALENTIS ! ON L'A PERDU !
JE N'AIME PAS ÇA, IL DEVRAIT ÊTRE JUSTE DERRIÈRE NOUS...
JE LE VOIS ! IL ARRIVE PAR LE NORD ! IL VA VOUS COUPER LA ROUTE !
ON VA REJOINDRE LA TRANCHÉE EN CONTOURNANT LE TUMULUS DES ANCÊTRES !
TA SŒUR EST COURAGEUSE !
ELLE EST SURTOUT INCONSCIENTE ! NOTRE PÈRE LUI AVAIT INTERDIT D'APPROCHER DU PARCOURS AVANT QUE LE PARMUK SOIT TUÉ.
ATTENTION !

SI TA SŒUR NE NOUS AVAIT PAS PRÉVENUS, ON SE SERAIT FAIT AVOIR !
ON PEUT ENCORE ATTEINDRE LE PONTON !
IL NOUS RATTRAPE !
ON Y EST PRESQUE !
CHOPE LA CORDE !
RAAAA !
KKRAK !
SALETÉ !
TES JAMBES !
PRENEZ GARDE ! C'EST UN VIEUX MÂLE. IL EST RAPIDE !
ON A FAIT NOTRE TRAVAIL, KETORUQ, RESTE EN ARRIÈRE !
JE NE SUIS PAS VENU POUR FAIRE DE LA FIGURATION !
NE FAIS PAS ÇA !
AAAAAAH !

PROTÉGEZ-LE !
AVEC MOI ! SOULEVEZ-LE ! NE LE LAISSEZ PAS REPRENDRE SES APPUIS !
MAINTENEZ L'EFFORT !
ROOOOOA !
RAAA !
TU AS LA PEAU ÉPAISSE, MON AMI !
J'AI TOUJOURS ÉTÉ DJR AU MAL.
BRAVO ! BRAVO !
SA'RA ! QU'EST-CE QUE TU FICHES ENCORE ICI ?!
JE VAIS PRÉVENIR TOUT LE MONDE !
REVIENS IMMÉDIATEMENT ! LA ROUTE JUSQU'AU VILLAGE EST DANGEREUSE.
TU T'INQUIÈTES POUR RIEN. ELLE EST PLUS DÉBROUILLARDE QUE LA PLUPART DES CHASSEURS...
CETTE GAMINE EST IMPOSSIBLE...
EN TOUT CAS, JE TE FÉLICITE, POUR TA PREMIÈRE CHASSE, TU T'ES CONDUIT BRAVEMENT ! AVEC STUPIDITÉ, MAIS BRAVEMENT !
CE SOIR, NOUS CÉLÉBRERONS CELA COMME IL SE DOIT !

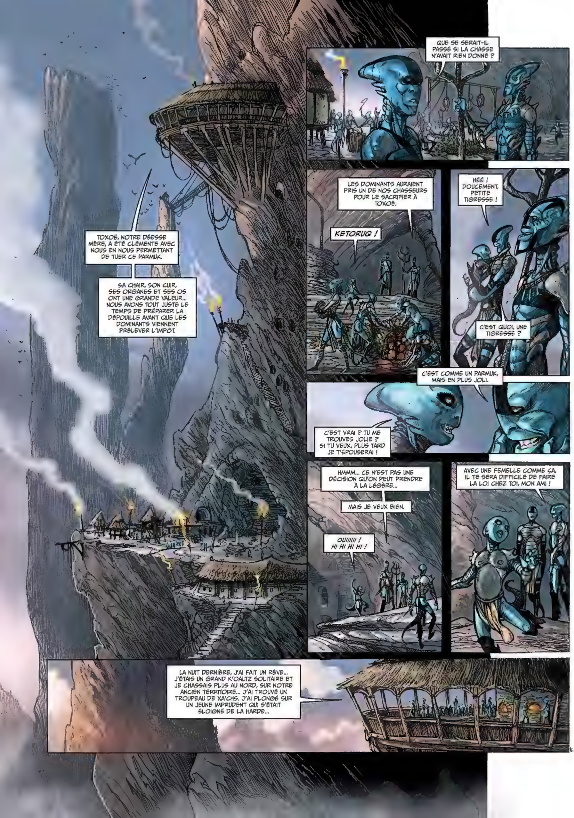
TOXOË, NOTRE DÉESSE MÈRE, A ÉTÉ CLÉMENTE AVEC NOUS EN NOUS PERMETTANT DE TUER CE PARMUK.
SA CHAIR, SON CUIR, SES ORGANES ET SES OS ONT UNE GRANDE VALEUR... NOUS AVONS TOUT JUSTE LE TEMPS DE PRÉPARER LA DÉPOUILLE AVANT QUE LES DOMINANTS VIENNENT PRÉLEVER L'IMPÔT.
QUE SE SERAIT-IL PASSÉ SI LA CHASSE N'AVAIT RIEN DONNÉ ?
LES DOMINANTS AURAIENT PRIS UN DE NOS CHASSEURS POUR LE SACRIFIER À TOXOË.
KETORUQ !
HÉÉ ! DOUCEMENT, PETITE TIGRESSE !
C'EST QUOI, UNE TIGRESSE ?
C'EST COMME UN PARMUK, MAIS EN PLUS JOLI.
C'EST VRAI ? TU ME TROUVES JOLIE ? SI TU VEUX, PLUS TARD JE T'ÉPOUSERAI !
HMMM... CE N'EST PAS UNE DÉCISION QU'ON PEUT PRENDRE À LA LÉGÈRE...
MAIS JE VEUX BIEN.
OUIIIIII ! HI HI HI HI !
AVEC UNE FEMELLE COMME ÇA, IL TE SERA DIFFICILE DE FAIRE LA LOI CHEZ TOI, MON AMI !
LA NUIT DERNIÈRE, J'AI FAIT UN RÊVE... J'ÉTAIS UN GRAND K'OALTZ SOLITAIRE ET JE CHASSAIS PLUS AU NORD, SUR NOTRE ANCIEN TERRITOIRE... J'AI TROUVÉ UN TROUPEAU DE XA'CHS. J'AI PLONGÉ SUR UN JEUNE IMPRUDENT QUI S'ÉTAIT ÉLOIGNÉ DE LA HARDE...

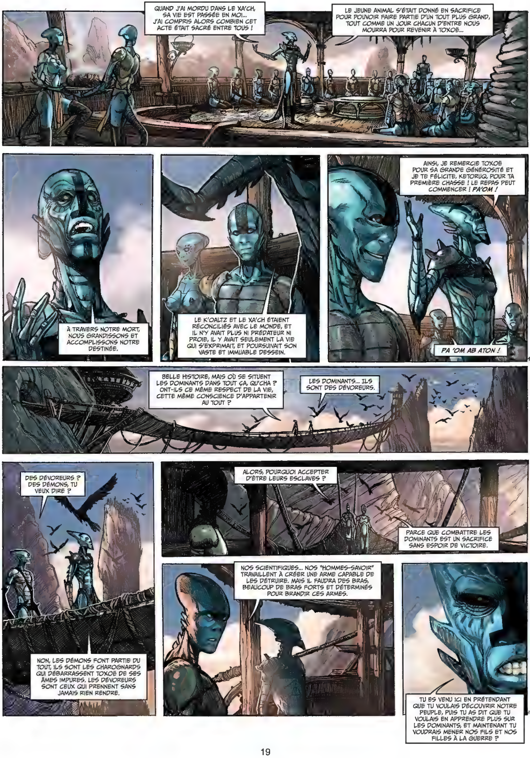
QUAND J'AI MORDU DANS LE XA'CH, SA VIE EST PASSÉE EN MOI... J'AI COMPRIS ALORS COMBIEN CET ACTE ÉTAIT SACRÉ ENTRE TOUS !
LE JEUNE ANIMAL S'ÉTAIT DONNÉ EN SACRIFICE POUR POUVOIR FAIRE PARTIE D'UN TOUT PLUS GRAND, TOUT COMME UN JOUR CHACUN D'ENTRE NOUS MOURRA POUR REVENIR À TOXOË...
À TRAVERS NOTRE MORT, NOUS GRANDISSONS ET ACCOMPLISSONS NOTRE DESTINÉE.
LE K'OALTZ ET LE XA'CH ÉTAIENT RÉCONCILIÉS AVEC LE MONDE, ET IL N'Y AVAIT PLUS NI PRÉDATEUR NI PROIE, IL Y AVAIT SEULEMENT LA VIE QUI S'EXPRIMAIT, ET POURSUIVAIT SON VASTE ET IMMUABLE DESSEIN.
AINSI, JE REMERCIE TOXOË POUR SA GRANDE GÉNÉROSITÉ ET JE TE FÉLICITE, KETORUQ, POUR TA PREMIÈRE CHASSE ! LE REPAS PEUT COMMENCER ! PA'OM !
PA 'OM AB ATON !
BELLE HISTOIRE, MAIS OÙ SE SITUENT LES DOMINANTS DANS TOUT ÇA, QU'CHA ? ONT-ILS CE MÊME RESPECT DE LA VIE, CETTE MÊME CONSCIENCE D'APPARTENIR AU TOUT ?
LES DOMINANTS... ILS SONT DES DÉVOREURS.
DES DÉVOREURS ? DES DÉMONS, TU VEUX DIRE ?
NON, LES DÉMONS FONT PARTIE DU TOUT, ILS SONT LES CHAROGNARDS QUI DÉBARRASSENT TOXOË DE SES ÂMES IMPURES. LES DÉVOREURS SONT CEUX QUI PRENNENT SANS JAMAIS RIEN RENDRE.
ALORS, POURQUOI ACCEPTER D'ÊTRE LEURS ESCLAVES ?
PARCE QUE COMBATTRE LES DOMINANTS EST UN SACRIFICE SANS ESPOIR DE VICTOIRE.
NOS SCIENTIFIQUES... NOS "HOMMES-SAVOIR" TRAVAILLENT À CRÉER UNE ARME CAPABLE DE LES DÉTRUIRE. MAIS IL FAUDRA DES BRAS, BEAUCOUP DE BRAS FORTS ET DÉTERMINÉS POUR BRANDIR CES ARMES.
TU ES VENU ICI EN PRÉTENDANT QUE TU VOULAIS DÉCOUVRIR NOTRE PEUPLE, PUIS TU AS DIT QUE TU VOULAIS EN APPRENDRE PLUS SUR LES DOMINANTS, ET MAINTENANT TU VOUDRAIS MENER NOS FILS ET NOS FILLES À LA GUERRE ?

TU AS RAISON, CHEF. JE MANQUE À LA POLITESSE LA PLUS ESSENTIELLE. PARDONNE-MOI.
QUAND J'ÉTAIS PARMI EUX, IL M'ARRIVAIT D'OUBLIER QUI J'ÉTAIS, CE QUE J'ÉTAIS...
... UN COLONISATEUR.
TRENTE-SEPT ANS DANS L'ESPACE, ÇA POURRAIT SEMBLER UNE ÉTERNITÉ, MAIS EN VÉRITÉ, EN TEMPS D'ÉVEIL, ÇA REPRÉSENTE SEULEMENT QUELQUES MOIS.
J'AI ENCORE LE SOUVENIR DE NOTRE TERRE. DE NOTRE ÉCHEC...
LA RAGE ET LA TRISTESSE M'ÉTOUFFENT CHAQUE FOIS QUE JE ME SOUVIENS. JE SUPPOSE QUE JE NE SUIS PAS LE SEUL. NOUS Y PENSONS TOUS.
NOUS N'ÉTIONS PAS ORPHELINS, C'EST BIEN PIRE QUE ÇA, NOUS ÉTIONS DES DÉRACINÉS, DES INFIRMES TÂTONNANT DANS L'ESPACE INFINI À LA RECHERCHE D'UNE CHOSE À JAMAIS PERDUE.
DECORNUM POURRAIT ÊTRE LA TERRE DE NOS ENFANTS. MAIS ELLE NE SERAIT JAMAIS LA NÔTRE.
ÇA TE FAIT PAS MAL OÙ LE PARMUK T'A BLESSÉ ?
NON, CE N'EST PAS MA VRAIE PEAU... C'EST UNE ARMURE...
OH...
TU ME FAIS VOIR ? ENCORE, ALLEZ !
ET LÀ, C'EST TA VRAIE PEAU ?
OUI.
ELLE EST TOUTE FINE COMME UNE FEUILLE DE KAPAPE...

ET... TU ES... PAS TRÈS BEAU. MAIS TU FAIS PAS PEUR.
EN VRAI, TU POURRAS PAS M'ÉPOUSER... HEIN ?
POURQUOI TU DIS ÇA ?
PARCE QUE TU VAS REPARTIR ?
ON N'A NULLE PART OÙ ALLER, SA'RA... PLUS DE PLANÈTE, PLUS DE PAYS, PLUS DE MAISON.
TA PLANÈTE N'EXISTE PLUS ?
NON...
... ELLE EST À TOUT JAMAIS PERDUE POUR NOUS.
FILLETTE, AU LIT.
!
CE N'EST PAS PRUDENT QU'ELLE CONNAISSE TON EXISTENCE, MIGREUR... CE N'EST QU'UNE ENFANT, ELLE POURRAIT PARLER.
JE LUI FAIS CONFIANCE...
JE NE SAIS PAS ENCORE SI VOTRE PRÉSENCE EST UNE BONNE OU UNE MAUVAISE CHOSE...
JE NE PEUX PAS TE RÉPONDRE.
CE N'ÉTAIT PAS UNE QUESTION.
ET SI TU DÉCIDES QUE C'EST UNE MAUVAISE CHOSE ?
TU N'AS RIEN À CRAINDRE DE NOUS.

COMME LA PLUPART DES PLANÈTES ACCUEILLANT LA VIE, DECORNUM POSSÈDE UN NOYAU MÉTALLIQUE ÉMETTANT UN CHAMP MAGNÉTIQUE QUI LA PROTÈGE DES AGRESSIONS EXTÉRIEURES, TELLES QUE LES VENTS SOLAIRES OU LES NUAGES IONIQUES...
COMME NOUS L'AVIONS SUSPECTÉ, LES CŒURS DES DOMINANTS CAPTENT ET EXPLOITENT CETTE ÉNERGIE QUE CE SOIT POUR LA DÉFENSE OU L'OFFENSIVE...
ET POUR LES SERFS ?
POUR LE SAVOIR, IL NOUS FAUDRAIT DES CORPS À ÉTUDIER...
CE QUE VOUS REFUSEZ DE NOUS FOURNIR !
EN ATTENDANT, EN OBSERVANT LA MAGNÉTOSPHÈRE DE DECORNUM, NOUS AVONS DÉCOUVERT DES ANOMALIES.
ALORS QU'ELLE DEVRAIT SUIVRE PLUS OU MOINS CE SCHÉMA...
ÇA SE PASSE COMME SI LE CHAMP ÉTAIT FRAGMENTÉ... COMME S'IL N'ÉMANAIT PAS D'UN NOYAU CENTRAL, MAIS QU'IL PROVENAIT DE PLUSIEURS CENTRES ÉNERGÉTIQUES RÉPARTIS EN SEPT POINTS...
ON A LOCALISÉ CES POINTS ?
PAS AVEC EXACTITUDE, AMIRAL FUJIWARA. LA MAGNÉTOSPHÈRE FLUCTUE BEAUCOUP EN FONCTION DES VENTS SOLAIRES ET IL FAUDRA ENCORE DU TEMPS POUR DÉFINIR AVEC PRÉCISION OÙ SE SITUE CHACUN DE CES CONDENSATEURS...
VOUS PENSEZ QU'IL S'AGIT DE CONDENSATEURS RESTITUANT L'ÉNERGIE DU NOYAU... ET QUE C'EST CETTE ÉNERGIE QUE LES DOMINANTS CAPTERAIENT ?
C'EST NOTRE HYPOTHÈSE PRINCIPALE.
QUANT À LEUR PROCÉDÉ DE REPRODUCTION, NOUS N'EN SOMMES QU'À ÉCHAFAUDER DES HYPOTHÈSES. IL SEMBLERAIT QUE LES DOMINANTS SOIENT BIEN DE LA MÊME ESPÈCE QUE LES SERFS, MAIS QU'UNE PARTIE DE LEUR ADN DORMANT AIT ÉTÉ ACTIVÉE.
ACTIVÉE ? DE QUELLE FAÇON ?
PEUT-ÊTRE UNE MUTATION ALÉATOIRE OU UN FACTEUR EXTÉRIEUR... AUTRE INFORMATION IMPORTANTE, LA PARTIE NON CODANTE DU GÉNOME DES SERFS ET DES DOMINANTS EST COMPOSÉE D'UNE SÉQUENCE RÉPÉTITIVE QUI NE PEUT AVOIR ÉTÉ GÉNÉRÉE NATURELLEMENT.
ILS AURAIENT SUBI DES MANIPULATIONS GÉNÉTIQUES ?
C'EST PLUS QUE DE SIMPLES RECOMBINAISONS GÉNÉTIQUES, AMIRAL. ON N'A PAS AFFAIRE À DU BRICOLAGE, MAIS ON EST FACE À UNE ŒUVRE D'ART. ÉTANT DONNÉ QUE PLUS DE 90 % DE LEUR ADN NON CODANT REPREND CE CODE REDONDANT, CES CRÉATURES ONT DÛ ÊTRE CRÉÉES DES PIEDS À LATÊTE PAR UNE INTELLIGENCE SUPÉRIEURE...
DANS QUEL BUT ?

POUR LE DÉCOUVRIR, NOUS AURIONS BESOIN DE SUJETS D'ÉTUDE. IL NOUS FAUT DES POINTS DE COMPARAISON ENTRE SERFS ET DOMINANTS, POUR L'ANATOMIE, LA PHYSIOLOGIE...
VOUS ÊTES EN TRAIN DE ME DEMANDER DE VOUS AMENER DES SERFS SUR UNE TABLE DE VIVISECTION, C'EST BIEN ÇA ?
C'EST ESSENTIEL. SINON NOMBRE D'HYPOTHÈSES RESTERONT À L'ÉTAT... D'HYPOTHÈSES. UNE DOUZAINE D'INDIVIDUS DEVRAIENT SUFFIRE POUR COMMENCER...
IL EST HORS DE QUESTION QUE NOUS RISQUIONS NOTRE ALLIANCE AVEC LES SERFS POUR SATISFAIRE VOTRE CURIOSITÉ MALSAINE, COLONEL TERU.
MAIS LA SURVIE DE LA COLONIE.
VOUS AVEZ ENTENDU L'IMPÉRATRICE, COLONEL TERU. LE SUJET EST CLOS.
CAPITAINE NERU... OÙ EN ÊTES-VOUS ?
NOUS AVONS COUPLÉ UN CANON À IMPULSIONS À UN CANON À PROJECTILES, DAME KOJUN. L'IMPULSION ÉLECTRIQUE OUVRE LE CHAMP DE PROTECTION LE TEMPS QUE LE PROJECTILE TOUCHE LA CIBLE...
ON A ENCORE DES PROBLÈMES DE SYNCHRONISATION ET AU-DELÀ DE SOIXANTE-DIX MÈTRES L'IMPULSION A PERDU TROP DE PUISSANCE POUR OUVRIR UNE BRÈCHE DANS LEUR BOUCLIER...
BIEN... MERCI, CAPITAINE. NOUS ALLONS EN RESTER LÀ POUR L'INSTANT.
KETORUQ ! LES DOMINANTS !...
... ILS SONT ENTRÉS DANS LE VILLAGE AVEC DEUX JOURS D'AVANCE !
DIS À QU'CHA QUE J'ARRIVE.

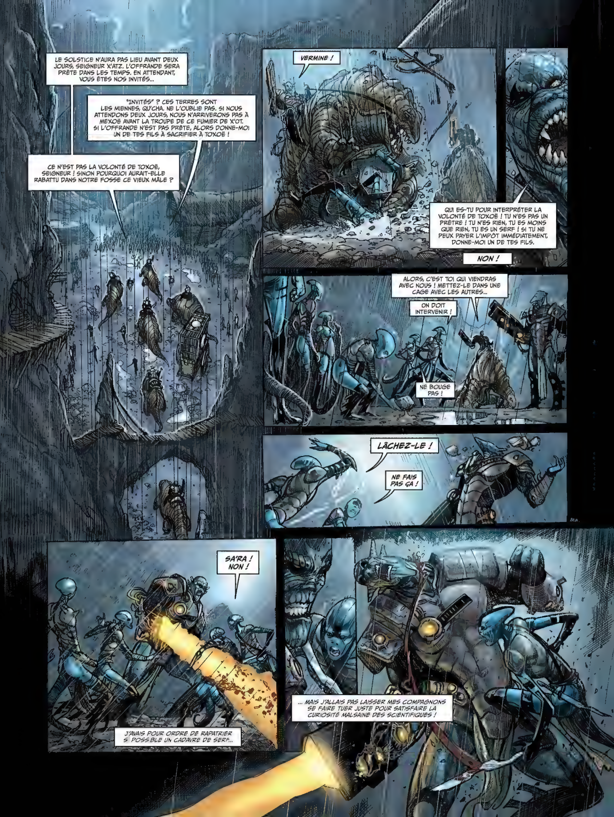

LE SOLSTICE N'AURA PAS LIEU AVANT DEUX JOURS, SEIGNEUR X'ATZ. L'OFFRANDE SERA PRÊTE DANS LES TEMPS. EN ATTENDANT, VOUS ÊTES NOS INVITÉS...
"INVITÉS" ? CES TERRES SONT LES MIENNES, QU'CHA. NE L'OUBLIE PAS. SI NOUS ATTENDONS DEUX JOURS, NOUS N'ARRIVERONS PAS À MEXOË AVANT LA TROUPE DE CE FUMIER DE X'OT. SI L'OFFRANDE N'EST PAS PRÊTE, ALORS DONNE-MOI UN DE TES FILS À SACRIFIER À TOXOË !
CE N'EST PAS LA VOLONTÉ DE TOXOË, SEIGNEUR ! SINON POURQUOI AURAIT-ELLE RABATTU DANS NOTRE FOSSE CE VIEUX MÂLE ?
VERMINE !
QUI ES-TU POUR INTERPRÉTER LA VOLONTÉ DE TOXOË ! TU N'ES PAS UN PRÊTRE ! TU N'ES RIEN, TU ES MOINS QUE RIEN, TU ES UN SERF ! SI TU NE PEUX PAYER L'IMPÔT IMMÉDIATEMENT, DONNE-MOI UN DE TES FILS.
NON !
ALORS, C'EST TOI QUI VIENDRAS AVEC NOUS ! METTEZ-LE DANS UNE CAGE AVEC LES AUTRES...
ON DOIT INTERVENIR !
NE BOUGE PAS !
LÂCHEZ-LE !
NE FAIS PAS ÇA !
SA'RA ! NON !
J'AVAIS POUR ORDRE DE RAPATRIER SI POSSIBLE UN CADAVRE DE SERF...
... MAIS J'ALLAIS PAS LAISSER MES COMPAGNONS SE FAIRE TUER JUSTE POUR SATISFAIRE LA CURIOSITÉ MALSAINE DES SCIENTIFIQUES !

J'AI TOUJOURS AIMÉ ME BATTRE...
GAMIN, JE ME PRENAIS TOUJOURS DES RACLÉES PAR LES PLUS GRANDS, MAIS ÇA M'A JAMAIS ARRÊTÉ.
À L'ARMÉE, J'ÉTAIS PLUS SOUVENT À L'ARRÊT QU'EN MISSION. PAR DEUX FOIS, C'EST MON ONCLE QUI M'A SAUVÉ DE LA COUR MARTIALE POUR AVOIR CORRIGÉ UN OFFICIER UN PEU PRÉSOMPTUEUX.
L'ASSURANCE DE PERDRE N'ÉTAIT PAS UN ARGUMENT SUFFISANT POUR QUE JE BAISSE LES BRAS.
PENDANT LA SECONDE GUERRE MONDIALE, J'AURAIS SANS DOUTE ÉTÉ UN DE CES KAMIKAZES QUI SE SONT FAIT EXPLOSER EN LANÇANT LEURS APPAREILS CONTRE LES NAVIRES ENNEMIS.
UN AVION BIEN PLACÉ, ÇA POUVAIT VOUS COULER UN DESTROYER. LE JEU EN VALAIT LA CHANDELLE...
RAAAA !
VIEUX FOU... VOIS OÙ TON OBSTINATION A CONDUIT TON CLAN !
ARRÊTEZ !
LÀ, J'ALLAIS PARTIR SANS GLOIRE, J'AVAIS MÊME PAS UNE GRENADE POUR ME FAIRE SAUTER EN GUEULANT "BANZAÏ" !
DOMMAGE, ÇA AURAIT EU DE LA GUEULE.
TUEZ TOUS LES VILLAGEOIS. LE SANG DE LEURS FILS ET DE LEURS FILLES NOURRIRA TOXOË...
... ET EFFACERA L'AFFRONT !

ACTIVEZ LES DRONES D'ENTRAÎNEMENT !
LES SPHÈRES ONT ÉTÉ ACTIVÉES, CAPITAINE NERU...
QU'EST-CE QU'ELLE ATTEND ?
QUE LES DRONES SOIENT DANS LE BON ANGLE AFIN DE NE PAS ENDOMMAGER LA STRUCTURE DU BÂTIMENT.
C'EST PARTI !
DEUX !
ELLE A EU LES DEUX D'UN COUP !
ATSUKA EST LA MEILLEURE.
CLAP CLAP CLAP
LE TEST EST CONCLUANT. J'ORDONNE À LA MAINTENANCE D'ÉQUIPER TOUS LES MÉCHAS AVEC CES CANONS.
CLIP
OUI...
BIEN... JE VOUS TIENDRAI INFORMÉ DE LA DÉMARCHE À SUIVRE.

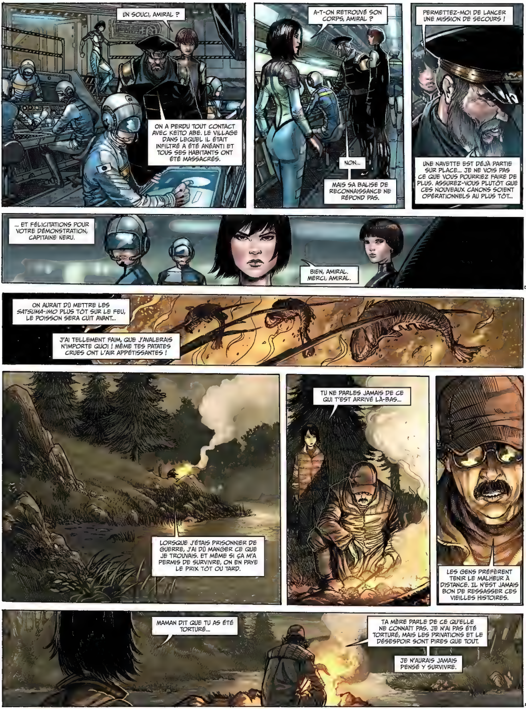
UN SOUCI, AMIRAL ?
ON A PERDU TOUT CONTACT AVEC KEITO ABE. LE VILLAGE DANS LEQUEL IL ÉTAIT INFILTRÉ A ÉTÉ ANÉANTI ET TOUS SES HABITANTS ONT ÉTÉ MASSACRÉS.
A-T-ON RETROUVÉ SON CORPS, AMIRAL ?
NON...
MAIS SA BALISE DE RECONNAISSANCE NE RÉPOND PAS.
PERMETTEZ-MOI DE LANCER UNE MISSION DE SECOURS !
UNE NAVETTE EST DÉJÀ PARTIE SUR PLACE... JE NE VOIS PAS CE QUE VOUS POURRIEZ FAIRE DE PLUS. ASSUREZ-VOUS PLUTÔT QUE CES NOUVEAUX CANONS SOIENT OPÉRATIONNELS AU PLUS TÔT...
... ET FÉLICITATIONS POUR VOTRE DÉMONSTRATION, CAPITAINE NERU.
BIEN, AMIRAL. MERCI, AMIRAL.
ON AURAIT DÛ METTRE LES SATSUMA-IMO PLUS TÔT SUR LE FEU, LE POISSON SERA CUIT AVANT...
J'AI TELLEMENT FAIM, QUE J'AVALERAIS N'IMPORTE QUOI ! MÊME TES PATATES CRUES ONT L'AIR APPÉTISSANTES !
LORSQUE J'ÉTAIS PRISONNIER DE GUERRE, J'AI DÛ MANGER CE QUE JE TROUVAIS. ET MÊME SI ÇA M'A PERMIS DE SURVIVRE, ON EN PAYE LE PRIX TÔT OU TARD.
TU NE PARLES JAMAIS DE CE QUI T'EST ARRIVÉ LÀ-BAS...
LES GENS PRÉFÈRENT TENIR LE MALHEUR À DISTANCE. IL N'EST JAMAIS BON DE RESSASSER CES VIEILLES HISTOIRES.
MAMAN DIT QUE TU AS ÉTÉ TORTURÉ...
TA MÈRE PARLE DE CE QU'ELLE NE CONNAÎT PAS. JE N'AI PAS ÉTÉ TORTURÉ, MAIS LES PRIVATIONS ET LE DÉSESPOIR SONT PIRES QUE TOUT.
JE N'AURAIS JAMAIS PENSÉ Y SURVIVRE.

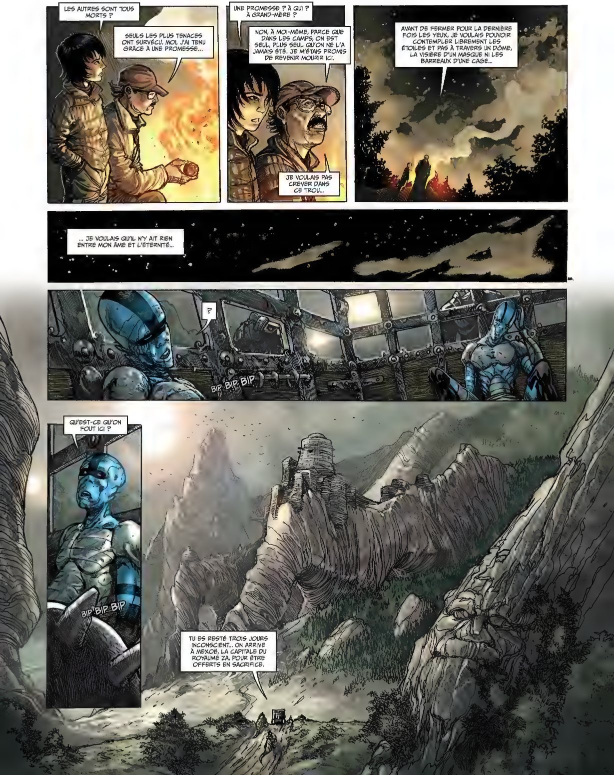
LES AUTRES SONT TOUS MORTS ?
SEULS LES PLUS TENACES ONT SURVÉCU. MOI, J'AI TENU GRÂCE À UNE PROMESSE...
UNE PROMESSE ? À QUI ? À GRAND-MÈRE ?
NON, À MOI-MÊME, PARCE QUE DANS LES CAMPS, ON EST SEUL, PLUS SEUL QU'ON NE L'A JAMAIS ÉTÉ. JE M'ÉTAIS PROMIS DE REVENIR MOURIR ICI.
JE VOULAIS PAS CREVER DANS CE TROU...
AVANT DE FERMER POUR LA DERNIÈRE FOIS LES YEUX, JE VOULAIS POUVOIR CONTEMPLER LIBREMENT LES ÉTOILES ET PAS À TRAVERS UN DÔME, LA VISIÈRE D'UN MASQUE NI LES BARREAUX D'UNE CAGE...
... JE VOULAIS QU'IL N'Y AIT RIEN ENTRE MON ÂME ET L'ÉTERNITÉ...
?
BIP BIP BIP
QU'EST-CE QU'ON FOUT ICI ?
BIP BIP BIP
TU ES RESTÉ TROIS JOURS INCONSCIENT... ON ARRIVE À MEXOB, LA CAPITALE DU ROYAUME ZA, POUR ÊTRE OFFERTS EN SACRIFICE.

ET LES AUTRES ?
QUAND JE ME SUIS RÉVEILLÉ, ON ÉTAIT DÉJÀ LOIN DU VILLAGE...
BIP BIP BIP
... MAIS LES DOMINANTS NE LAISSENT PAS DE SURVIVANTS DERRIÈRE EUX. MON PÈRE N'AURAIT JAMAIS DÛ LEUR TENIR TÊTE.
QU'EST-CE QUE C'EST ?
MON SYSTÈME DE COMMUNICATION...
AVEC UN PEU DE CHANCE, JE DEVRAIS POUVOIR LE SHUNTER.
PCHHIT !
ET MERDE...
C'EST FICHU... ON NE POURRA COMPTER QUE SUR NOUS.
AUTANT DIRE QU'ON EST MORTS !
NOTRE PREMIÈRE SORTIE AVEC LES NOUVEAUX RAILGUNS !
HÉ, CAPITAINE, IL VA FALLOIR FÊTER ÇA !
ATSUKA ?
HUM ?
HÉ ! FAUT PAS SE GÊNER ! C'EST LE VESTIAIRE DES FEMMES, ICI !
DÉSOLÉ ! C'EST À PROPOS DE KEÏTO.
LE CAPITAINE NERU M'A DEMANDÉ DE L'INFORMER SI ON AVAIT DU NOUVEAU.
PARTEZ DEVANT, JE VOUS REJOINS.

IL EST EN VIE ?
IL SEMBLERAIT, CAPITAINE...
... ON A PU CAPTER SON SIGNAL PENDANT QUELQUES SECONDES ET ON A RÉUSSI À LE TRACER.
L'AMIRAL A ENVOYÉ UNE MISSION DE RÉCUPÉRATION ?
NON... KEÏTO SE TROUVE DANS UNE DES PLUS IMPORTANTES CITÉS DES DOMINANTS ET NOUS N'AVONS MÊME PAS ENCORE TESTÉ LES CANONS EN CONDITIONS RÉELLES.
VOUS AVEZ ORDRE DE POURSUIVRE VOTRE MISSION... L'AMIRAL AVISERA À VOTRE RETOUR.
KEÏTO SERA PEUT-ÊTRE MORT D'ICI LÀ !
JE SUIS DÉSOLÉ, CAPITAINE... JE NE FAIS QUE VOUS TRANSMETTRE LES ORDRES.
MERCI, SATO...
ATSUKA ?
ON A RÉCUPÉRÉ CET IMBÉCILE DE KEÏTO ?
NON...
NOTRE OBJECTIF A CHANGÉ, SOLDATS...
... C'EST À NOUS D'ALLER REPÊCHER CET IMBÉCILE DE KEÏTO...

QUE LES OFFRANDES S'AVANCENT ! LA MANNE SANGLANTE EST PRÊTE À ÊTRE SOUTIRÉE !
TOXOÉ, GRANDE DÉESSE ! EN CE SECOND JOUR DU SOLSTICE DE NAISSANCE ET DE MORT, NOUS INVOQUONS TA BÉNÉDICTION !
BÉNIS TON FILS DONT LE SANG ABREUVERA LES IMPURS...
... ACCUEILLE-LE EN TON SEIN COMME UN BRAVE !
LA PLUPART D'ENTRE VOUS SERONT PUNIS LORSQU'ILS PORTERONT LE NECTAR DE CE FIER GUERRIER À VOS LÈVRES !
CERTAINS MOURRONT, D'AUTRES SERONT TROP FAIBLES, OU INCOMPLETS... CEUX-LÀ SERONT ÉLIMINÉS OU SERVIRONT D'ESCLAVES. CEUX QUI AURONT ÉTÉ ÉLUS DEVRONT ENCORE SUBIR L'ÉPREUVE QUI RÉVÉLERA S'ILS SONT DIGNES OU NON DE DEVENIR DES DOMINANTS...
... DE NOUVEAU, LA MORT OU L'ESCLAVAGE ATTEND CEUX QUI ÉCHOUERONT.

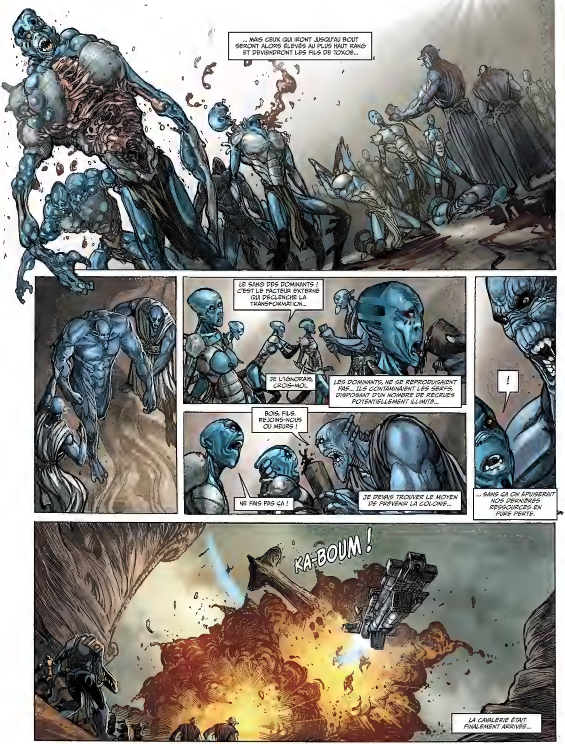
... MAIS CEUX QUI IRONT JUSQU'AU BOUT SERONT ALORS ÉLEVÉS AU PLUS HAUT RANG ET DEVIENDRONT LES FILS DE TOXOÉ...
LE SANG DES DOMINANTS ! C'EST LE FACTEUR EXTERNE QUI DÉCLENCHE LA TRANSFORMATION...
JE L'IGNORAIS, CROIS-MOI..
LES DOMINANTS, NE SE REPRODUISAIENT PAS... ILS CONTAMINAIENT LES SERFS, DISPOSANT D'UN NOMBRE DE RECRUES POTENTIELLEMENT ILLIMITÉ...
BOIS, FILS. REJOINS-NOUS OU MEURS !
NE FAIS PAS ÇA !
JE DEVAIS TROUVER LE MOYEN DE PRÉVENIR LA COLONIE...
!
... SANS ÇA ON ÉPUISERAIT NOS DERNIÈRES RESSOURCES EN PURE PERTE.
KA-BOUM !
LA CAVALERIE ÉTAIT FINALEMENT ARRIVÉE...

KEÏTO ! OUVRE LA SOUTE DE SURVIE, TU TROUVERAS DE QUOI TE DÉFENDRE !
ÇA ?! ÇA NE VA MÊME PAS LES CHATOUILLER !
TU RISQUES D'ÊTRE SURPRIS ! EN REVANCHE, TU N'AS QUE DOUZE BALLES ET LE RAYON DE PÉNÉTRATION NE DÉPASSE PAS SIX MÈTRES...
OK, J'ATTENDS D'ÊTRE À PORTÉE DE CÂLIN AVANT DE LES ALLUMER... J'ADORE LE CONCEPT !
LA NAVETTE VA NOUS RÉCUPÉRER SUR L'ESPLANADE ! ON T'OUVRE LA VOIE !
KETORUQ, ATTENTION !
CONTINUE VERS LE VAISSEAU !
TU AS TUÉ UN DOMINANT !
NE TRAÎNE PAS !
TU ME BAISERAS LES PIEDS PLUS TARD.
IL FAUT S'ABRITER DERRIÈRE LE BOUCLIER DE LA NAVETTE !

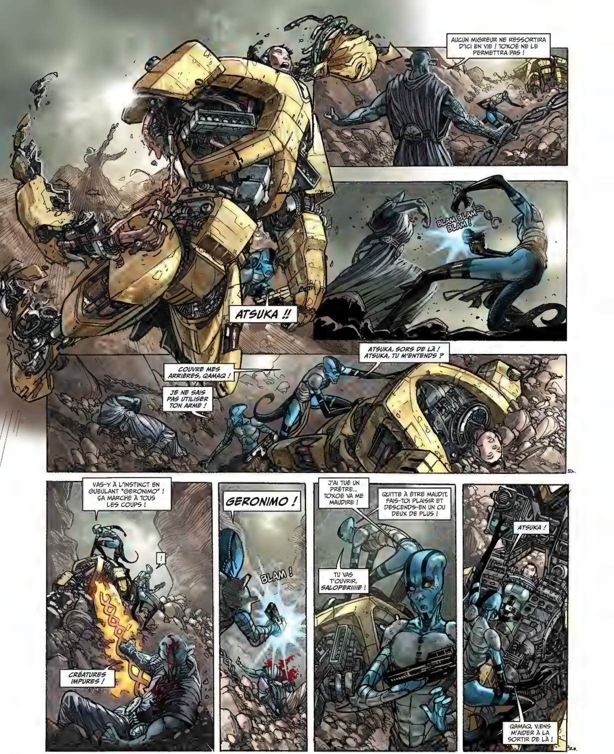
ATSUKA !!
AUCUN MIGREUR NE RESSORTIRA D'ICI EN VIE ! TOXOË NE LE PERMETTRA PAS !
BLAM BLAM BLAM !
COUVRE MES ARRIÈRES, QAMAQ !
JE NE SAIS PAS UTILISER TON ARME !
ATSUKA, SORS DE LÀ ! ATSUKA, TU M'ENTENDS ?
VAS-Y À L'INSTINCT EN GUEULANT "GERONIMO" ! ÇA MARCHE À TOUS LES COUPS !
!
CRÉATURES IMPURES !
GERONIMO !
BLAM !
J'AI TUÉ UN PRÊTRE... TOXOË VA ME MAUDIRE !
QUITTE À ÊTRE MAUDIT, FAIS-TOI PLAISIR ET DESCENDS-EN UN OU DEUX DE PLUS !
TU VAS T'OUVRIR, SALOPERIIIIE !
ATSUKA !
QAMAQ, VIENS M'AIDER À LA SORTIR DE LÀ !

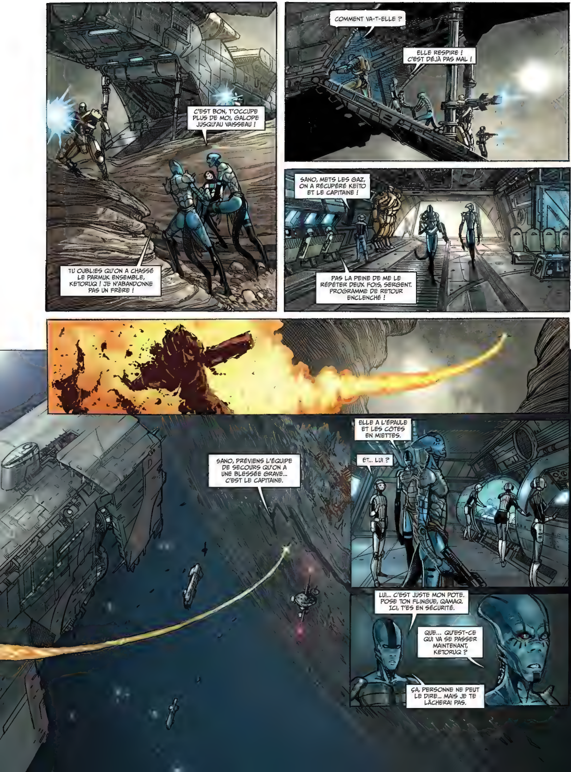
C'EST BON, T'OCCUPE PLUS DE MOI, GALOPE JUSQU'AU VAISSEAU !
TU OUBLIES QU'ON A CHASSÉ LE PARMUK ENSEMBLE, KETORUQ ! JE N'ABANDONNE PAS UN FRÈRE !
COMMENT VA-T-ELLE ?
ELLE RESPIRE ! C'EST DÉJÀ PAS MAL !
SANO, METS LES GAZ, ON A RÉCUPÉRÉ KEITO ET LE CAPITAINE !
PAS LA PEINE DE ME LE RÉPÉTER DEUX FOIS, SERGENT. PROGRAMME DE RETOUR ENCLENCHÉ !
SANO, PRÉVIENS L'ÉQUIPE DE SECOURS QU'ON A UNE BLESSÉE GRAVE... C'EST LE CAPITAINE.
ELLE A L'ÉPAULE ET LES CÔTES EN MIETTES.
ET... LUI ?
LUI... C'EST JUSTE MON POTE. POSE TON FLINGUE, QAMAQ. ICI, T'ES EN SÉCURITÉ.
QUE... QU'EST-CE QUI VA SE PASSER MAINTENANT, KETORUQ ?
ÇA, PERSONNE NE PEUT LE DIRE... MAIS JE TE LÂCHERAI PAS.

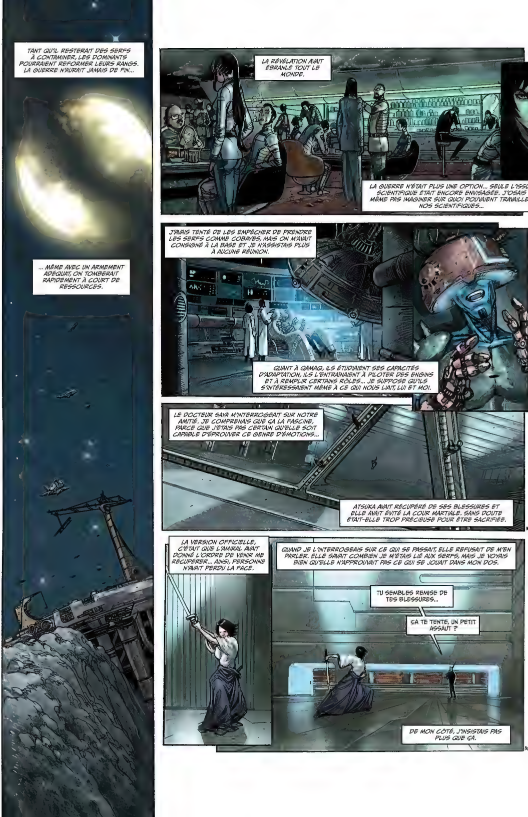
TANT QU'IL RESTERAIT DES SERFS À CONTAMINER, LES DOMINANTS POURRAIENT REFORMER LEURS RANGS. LA GUERRE N'AURAIT JAMAIS DE FIN...
... MÊME AVEC UN ARMEMENT ADÉQUAT, ON TOMBERAIT RAPIDEMENT À COURT DE RESSOURCES.
LA RÉVÉLATION AVAIT ÉBRANLÉ TOUT LE MONDE.
LA GUERRE N'ÉTAIT PLUS UNE OPTION... SEULE L'ISSUE SCIENTIFIQUE ÉTAIT ENCORE ENVISAGÉE. J'OSAIS MÊME PAS IMAGINER SUR QUOI POUVAIENT TRAVAILLER NOS SCIENTIFIQUES...
J'AVAIS TENTÉ DE LES EMPÊCHER DE PRENDRE LES SERFS COMME COBAYES, MAIS ON M'AVAIT CONSIGNÉ À LA BASE ET JE N'ASSISTAIS PLUS À AUCUNE RÉUNION.
QUANT À QAMAQ, ILS ÉTUDIAIENT SES CAPACITÉS D'ADAPTATION, ILS L'ENTRAÎNAIENT À PILOTER DES ENGINS ET À REMPLIR CERTAINS RÔLES... JE SUPPOSE QU'ILS S'INTÉRESSAIENT MÊME À CE QUI NOUS LIAIT, LUI ET MOI.
LE DOCTEUR SAYA M'INTERROGEAIT SUR NOTRE AMITIÉ. JE COMPRENAIS QUE ÇA LA FASCINE, PARCE QUE J'ÉTAIS PAS CERTAIN QU'ELLE SOIT CAPABLE D'ÉPROUVER CE GENRE D'ÉMOTIONS...
ATSUKA AVAIT RÉCUPÉRÉ DE SES BLESSURES ET ELLE AVAIT ÉVITÉ LA COUR MARTIALE. SANS DOUTE ÉTAIT-ELLE TROP PRÉCIEUSE POUR ÊTRE SACRIFIÉE.
LA VERSION OFFICIELLE, C'ÉTAIT QUE L'AMIRAL AVAIT DONNÉ L'ORDRE DE VENIR ME RÉCUPÉRER... AINSI, PERSONNE N'AVAIT PERDU LA FACE.
QUAND JE L'INTERROGEAIS SUR CE QUI SE PASSAIT, ELLE REFUSAIT DE M'EN PARLER. ELLE SAVAIT COMBIEN JE M'ÉTAIS LIÉ AUX SERFS, MAIS JE VOYAIS BIEN QU'ELLE N'APPROUVAIT PAS CE QUI SE JOUAIT DANS MON DOS.
TU SEMBLES REMISE DE TES BLESSURES...
ÇA TE TENTE, UN PETIT ASSAUT ?
DE MON CÔTÉ, J'INSISTAIS PAS PLUS QUE ÇA.

TU ES CERTAIN QUE C'EST CE QUE TU VEUX ?
HAJIME !
J'AVAIS HONTE DE ME L'AVOUER, MAIS JE VOULAIS QU'ON TROUVE UNE SOLUTION, QUEL QU'EN SOIT LE PRIX À PAYER...
NOUS SOMMES DES ANIMAUX DÉFINIS PAR UN INSTINCT DE SURVIE IMPITOYABLE...
... AAAAGH ?!...
HÉÉ !
TU AURAIS PU Y ALLER PLUS DOUCEMENT. C'EST LE SABRE DE MON GRAND-PÈRE !
LA PROCHAINE FOIS, NE VIENS PAS PRATIQUER EN AYANT BU !
DIBIDIBIDIBI !
J'AVAIS OUBLIÉ !
JE DOIS RETROUVER QAMAQ AU SPATIOPORT.
TU AS PU PARLER À L'AMIRAL, KEÏTO ?
IL REFUSE DE TE RENVOYER CHEZ TOI. IL DIT QUE C'EST PAS ENCORE LE MOMENT.
ET QUAND EST-CE QUE ÇA SERA LE MOMENT ?
JE NE SAIS PAS, QAMAQ...

QU'EST-CE QUE MES FRÈRES FONT ICI ? POURQUOI SONT-ILS ENCHAÎNÉS ?
RÉPONDS-MOI !
JE... JE SUIS DÉSOLÉ.
LEURS FEMELLES SONT PAS MAL...
À CONDITION D'AVOIR UNE PAIRE D'ÉCHASSES... HU HU HU !
HÉÉ !
RAAAAAAA !
TU VAS TE CALMER, TOI !
QAMAQ, ARRÊTE !
NOUS NE SOMMES PAS DU BÉTAIL !
LIBÉREZ-LES !
NE BOUGE PLUS, MON GRAND !
QAMAQ, POSE CE SABRE !
ATTENTION !

NE TIREZ PAS !
BAM BAM BAM !
ILS L'AVAIENT FLINGUÉ COMME ON FLINGUE UN CHIEN ENRAGÉ.
ILS ME REGARDAIENT SANS COMPRENDRE NI MON CHAGRIN NI MA COLÈRE.
ON ÉTAIT TOUS ENFERMÉS DANS NOS PETITS MONDES.
JE L'AVAIS APPRIS TRÈS TÔT.
À CHACUN SES ESPOIRS ET SES SOUFFRANCES.
À CHACUN SES MORTS.
J'AVAIS PAS DESSAOULÉ DEPUIS CINQ JOURS.
JE SAVAIS PAS SI ÇA FERAIT MONTER L'ÂME DE QAMAQ PLUS VITE AU PARADIS, MAIS CE QUI ÉTAIT CERTAIN, C'ÉTAIT QUE ÇA ENVOYAIT MON FOIE DIRECT EN ENFER.
KEÏTO... ON A BESOIN DE TOI !
FICHE LE CAMP !
ALLEZ TOUS VOUS FAIRE FOUTRE !

LE COLONEL TERU A RÉUSSI À LOCALISER LES SEPT CONDENSATEURS QUI ALIMENTENT LES DOMINANTS EN ÉNERGIE. ON EST EN TRAIN DE PLANIFIER UNE ATTAQUE, MAIS ON MANQUE DE PILOTES...
TU M'ÉCOUTES ?
REGARDE ÇA...
AU CAS OÙ TU EN DOUTERAIS... C'EST PAS POUR LES SOIGNER QU'ON A FAIT VENIR CES SERFS...
... IL Y A UNE DOUZAINE DE PIÈCES COMME CELLE-CI...
OÙ T'AS EU ÇA ?
C'EST VRAIMENT TOUT CE QUI TE PRÉOCCUPE ? LA MANIÈRE DONT J'AI EU CES PHOTOS ?!
PARFOIS, ON DOIT FAIRE DES CHOSES TERRIBLES POUR PROTÉGER LES SIENS...
ALORS, C'EST ÇA, L'AMOUR PEUT TOUT JUSTIFIER ? MÊME LES PIRES ATROCITÉS ?
TU SAIS CE QUE J'AI RÉPONDU À QAMAQ QUAND IL M'A DEMANDÉ CE QUE FAISAIENT CES SERFS ENCHAÎNÉS ICI ? JE LUI AI DIT "DÉSOLÉ"...
DÉSOLÉ DE N'AVOIR PAS PU SAUVER TA FAMILLE. DÉSOLÉ POUR LES HORREURS QU'ON PRATIQUE SUR TON PEUPLE.
DÉSOLÉ POUR TA PLANÈTE QU'ON FINIRA TÔT OU TARD PAR RAVAGER...
KEITO...
DÉSOLÉ D'ÊTRE UN HUMAIN, MON POTE. LA PROCHAINE FOIS, CHOISIS MIEUX TES AMIS...

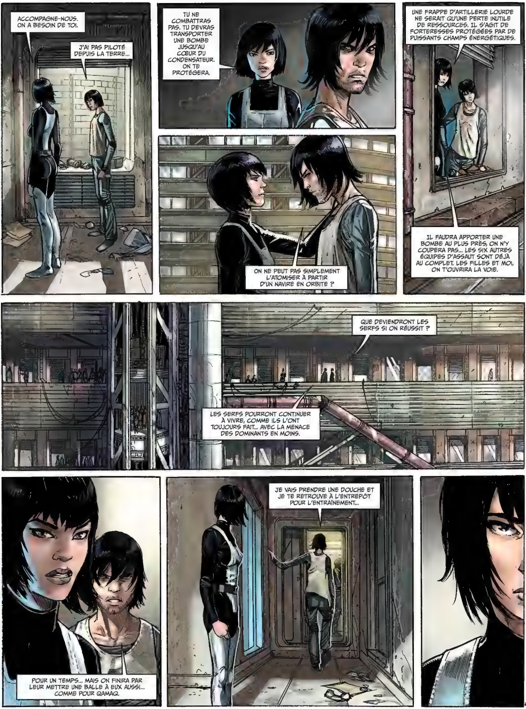
ACCOMPAGNE-NOUS. ON A BESOIN DE TOI.
J'AI PAS PILOTÉ DEPUIS LA TERRE...
TU NE COMBATTRAS PAS. TU DEVRAS TRANSPORTER UNE BOMBE JUSQU'AU COEUR DU CONDENSATEUR. ON TE PROTÉGERA.
ON NE PEUT PAS SIMPLEMENT L'ATOMISER À PARTIR D'UN NAVIRE EN ORBITE ?
UNE FRAPPE D'ARTILLERIE LOURDE NE SERAIT QU'UNE PERTE INUTILE DE RESSOURCES. IL S'AGIT DE FORTERESSES PROTÉGÉES PAR DE PUISSANTS CHAMPS ÉNERGÉTIQUES.
IL FAUDRA APPORTER UNE BOMBE AU PLUS PRÈS, ON N'Y COUPERA PAS... LES SIX AUTRES ÉQUIPES D'ASSAUT SONT DÉJÀ AU COMPLET. LES FILLES ET MOI, ON T'OUVRIRA LA VOIE.
QUE DEVIENDRONT LES SERFS SI ON RÉUSSIT ?
LES SERFS POURRONT CONTINUER À VIVRE, COMME ILS L'ONT TOUJOURS FAIT... AVEC LA MENACE DES DOMINANTS EN MOINS.
POUR UN TEMPS... MAIS ON FINIRA PAR LEUR METTRE UNE BALLE À EUX AUSSI... COMME POUR QAMAQ.
JE VAIS PRENDRE UNE DOUCHE ET JE TE RETROUVE À L'ENTREPÔT POUR L'ENTRAÎNEMENT...

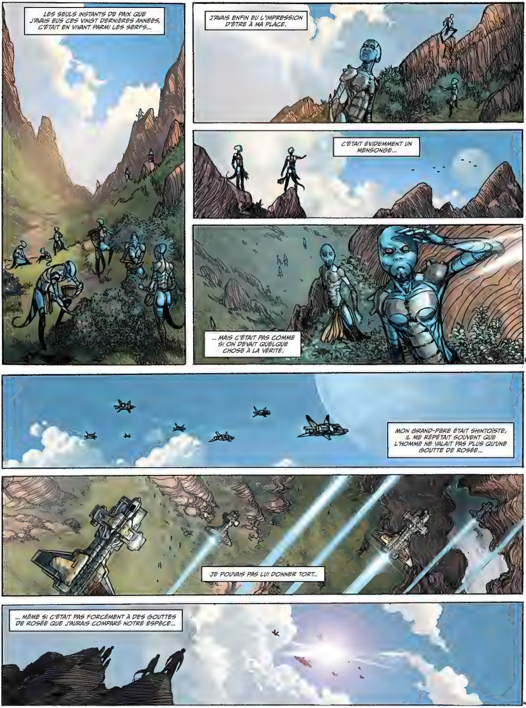
LES SEULS INSTANTS DE PAIX QUE J'AVAIS EUS CES VINGT DERNIÈRES ANNÉES, C'ÉTAIT EN VIVANT PARMI LES SERFS...
J'AVAIS ENFIN EU L'IMPRESSION D'ÊTRE À MA PLACE.
C'ÉTAIT ÉVIDEMMENT UN MENSONGE...
... MAIS C'ÉTAIT PAS COMME SI ON DEVAIT QUELQUE CHOSE À LA VÉRITÉ.
MON GRAND-PÈRE ÉTAIT SHINTOÏSTE, IL ME RÉPÉTAIT SOUVENT QUE L'HOMME NE VALAIT PAS PLUS QU'UNE GOUTTE DE ROSÉE...
JE POUVAIS PAS LUI DONNER TORT...
... MÊME SI C'ÉTAIT PAS FORCÉMENT À DES GOUTTES DE ROSÉE QUE J'AURAIS COMPARÉ NOTRE ESPÈCE...

CAPITAINE ATSUKA, TENEZ-VOUS PRÊTE. ON A LA CIBLE EN VISUEL. JE RALENTIS EN ATTENDANT LA CONFIRMATION QUE LES AUTRES UNITÉS D'ASSAUT SONT ELLES AUSSI SUR SITE.
À TOUTES LES UNITÉS, ICI LE CAPITAINE ATSUKA... N'OUBLIEZ PAS QUE NOTRE UNIQUE OBJECTIF EST LA DESTRUCTION DU CONDENSATEUR. JE COMPTE SUR VOUS POUR PROTÉGER LE PORTEUR.
KEITO, IL Y A DES RISQUES POUR QUE LES COMMUNICATIONS SOIENT BROUILLÉES UNE FOIS QUE TU AURAS PÉNÉTRÉ DANS LE BÂTIMENT PRINCIPAL...
ON TIENDRA LA POSITION AUSSI LONGTEMPS QUE POSSIBLE. MAIS IL Y A PLUSIEURS CENTAINES DE DOMINANTS LÀ-BAS...
T'EN FAIS PAS, CAPITAINE...
JE LIVRE LE COLIS ET JE ME TIRE...
J'AVAIS PLUS REPENSÉ À MON GRAND-PÈRE DEPUIS DES ANNÉES...
... JUSQU'À CE QUE JE METTE LE PIED SUR DECORNUM.
JE ME SOUVIENS DE LA NUIT APRÈS LA CRÉMATION...
J'ÉTAIS INCAPABLE DE M'ENDORMIR...
JE ME SUIS LEVÉ, J'AI PRIS L'URNE CONTENANT LES CENDRES DE MON GRAND-PÈRE...

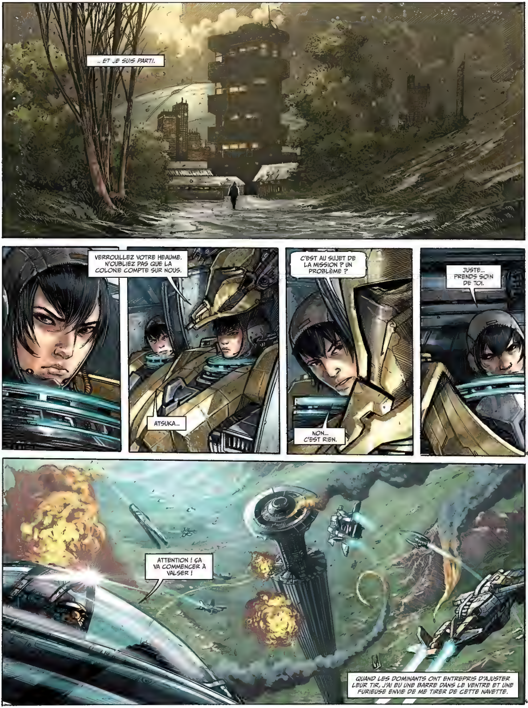

.. ET JE SUIS PARTI.
VERROUILLEZ VOTRE HEAUME. N'OUBLIEZ PAS QUE LA COLONIE COMPTE SUR NOUS.
ATSUKA...
C'EST AU SUJET DE LA MISSION ? UN PROBLÈME ?
NON... C'EST RIEN.
JUSTE... PRENDS SOIN DE TOI.
ATTENTION ! ÇA VA COMMENCER À VALSER !
QUAND LES DOMINANTS ONT ENTREPRIS D'AJUSTER LEUR TIR, J'AI EU UNE BARRE DANS LE VENTRE ET UNE FURIEUSE ENVIE DE ME TIRER DE CETTE NAVETTE.

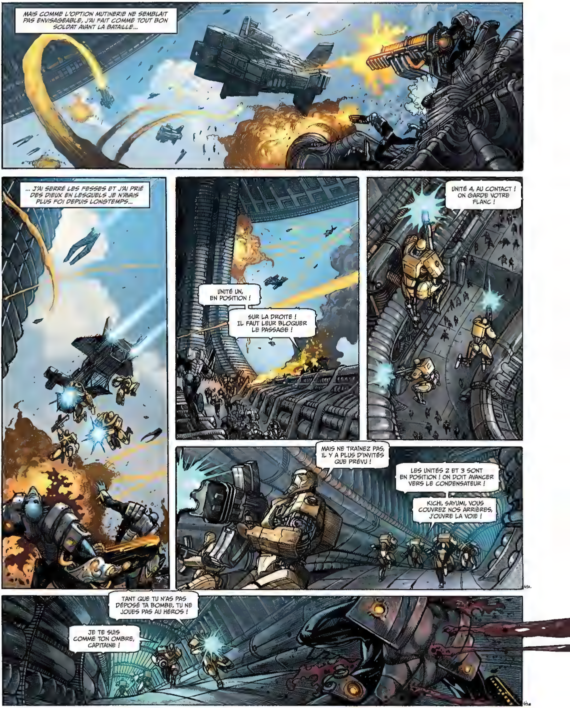
MAIS COMME L'OPTION MUTINERIE NE SEMBLAIT PAS ENVISAGEABLE, J'AI FAIT COMME TOUT BON SOLDAT AVANT LA BATAILLE...
... J'AI SERRÉ LES FESSES ET J'AI PRIÉ DES DIEUX EN LESQUELS JE N'AVAIS PLUS FOI DEPUIS LONGTEMPS...
UNITÉ UN, EN POSITION !
SUR LA DROITE ! IL FAUT LEUR BLOQUER LE PASSAGE !
UNITÉ 4, AU CONTACT ! ON GARDE VOTRE FLANC !
MAIS NE TRAINEZ PAS, IL Y A PLUS D'INVITÉS QUE PRÉVU !
LES UNITÉS 2 ET 3 SONT EN POSITION ! ON DOIT AVANCER VERS LE CONDENSATEUR !
KICHI, SAYUMI, VOUS COUVREZ NOS ARRIÈRES, J'OUVRE LA VOIE !
TANT QUE TU N'AS PAS DÉPOSÉ TA BOMBE, TU NE JOUES PAS AU HÉROS !
JE TE SUIS COMME TON OMBRE, CAPITAINE !

J'AVAIS L'IMPRESSION QU'ON AVAIT MIS UN COUP DE PIED DANS UNE SALETÉ DE FOURMILIÈRE EXTRATERRESTRE... IL SORTAIT DES DOMINANTS DE PARTOUT !
L'AIR ÉTAIT SATURÉ D'ÉNERGIE, LES CIRCUITS DE NOS MÉCHAS FRÔLAIENT LA SURTENSION !
HEUREUSEMENT, ILS SE JETAIENT SUR NOUS SANS AUCUNE STRATÉGIE, NI CONSIDÉRATION POUR LEUR PROPRE VIE !
CAPITAINE ! PERMISSION D'INTERVENIR !
PERMISSION REFUSÉE ! TU ÉCONOMISES TES MUNITIONS !
ATSUKA !
PAS TOUCHE AU CAPITAINE, L'AFFREUX !
TU LUI AS BALANCÉ LA BOMBE ?!
J'AI RESPECTÉ TES ORDRES ! J'AI ENCORE MES CHARGEURS PLEINS !
ON DISCUTERA DE ÇA PLUS TARD. KICHI, SAYUMI, VOUS LES FIXEZ ICI, NOUS, ON PROGRESSE VERS LE CONDENSATEUR.

?!
T'OCCUPE PAS DU GUERRIER ! FLINGUE LE PRÊTRE !
C'EST CE QUE JE FAIS, MAIS SON CHAMP ÉNERGÉTIQUE RÉSISTE !
PERMISSION D'OUVRIR LE FEU, CAPITAINE !
ACCORDÉE !
CONTINUE SEUL, JE VAIS RESTER ICI POUR LES RETENIR !
SI JE NE SUIS PAS REMONTÉ D'ICI À DIX MINUTES, TU METS LES VOILES AVEC TES GEISHAS.
SI T'ES PAS REMONTÉ D'ICI À DIX MINUTES, LA DERNIÈRE BALLE SERA POUR TOI ! ALORS, BOUGE-TOI !

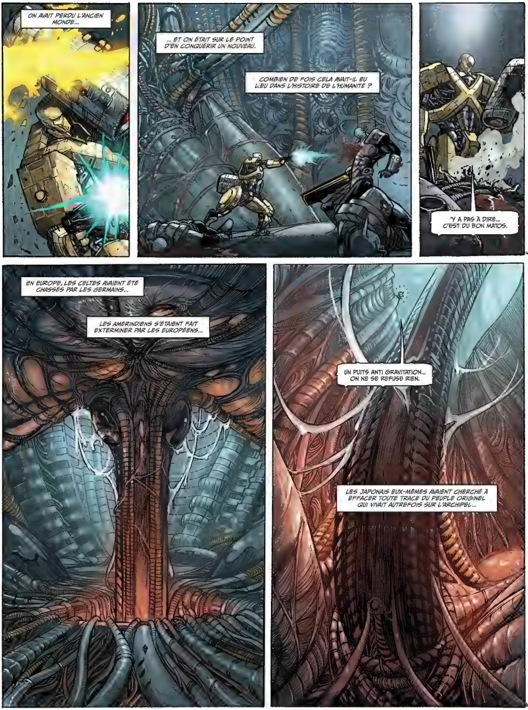
ON AVAIT PERDU L'ANCIEN MONDE...
... ET ON ÉTAIT SUR LE POINT D'EN CONQUÉRIR UN NOUVEAU.
COMBIEN DE FOIS CELA AVAIT-IL EU LIEU DANS L'HISTOIRE DE L'HUMANITÉ ?
'Y A PAS À DIRE... C'EST DU BON MATOS.
EN EUROPE, LES CELTES AVAIENT ÉTÉ CHASSÉS PAR LES GERMAINS...
LES AMÉRINDIENS S'ÉTAIENT FAIT EXTERMINER PAR LES EUROPÉENS...
UN PUITS ANTI GRAVITATION... ON NE SE REFUSE RIEN.
LES JAPONAIS EUX-MÊMES AVAIENT CHERCHÉ À EFFACER TOUTE TRACE DU PEUPLE ORIGINEL QUI VIVAIT AUTREFOIS SUR L'ARCHIPEL...

QU'ON LE VEUILLE OU NON, ON ÉLÈVE TOUS NOS ENFANTS SUR DES TERRES QUI ONT VU D'AUTRES PEUPLES NAÎTRE ET DISPARAÎTRE...
ET MÊME SI NOUS NE FAISIONS QUE REMPLACER LA CASTE DOMINANTE DE DECORNUM, NOUS SERIONS PLUS CONCILIANTS ENVERS LES SERFS...
JE M'ÉTAIS PRESQUE CONVAINCU DU BIEN-FONDÉ DE NOTRE GÉNOCIDE...
?!
PUTAIN DE...!!

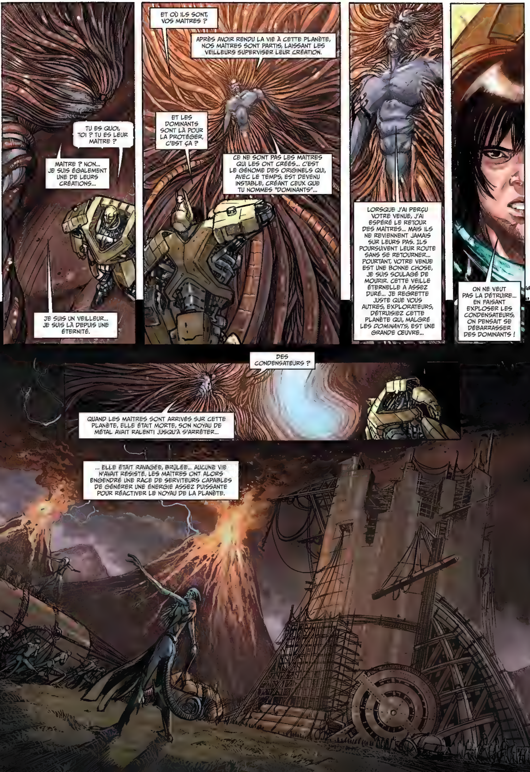
TU ES QUOI, TOI ? TU ES LEUR MAÎTRE ?
MAÎTRE ? NON... JE SUIS ÉGALEMENT UNE DE LEURS CRÉATIONS...
JE SUIS UN VEILLEUR... JE SUIS LÀ DEPUIS UNE ÉTERNITÉ.
ET OÙ ILS SONT, VOS MAÎTRES ?
APRÈS AVOIR RENDU LA VIE À CETTE PLANÈTE, NOS MAÎTRES SONT PARTIS, LAISSANT LES VEILLEURS SUPERVISER LEUR CRÉATION.
ET LES DOMINANTS SONT LÀ POUR LA PROTÉGER, C'EST ÇA ?
CE NE SONT PAS LES MAÎTRES QUI LES ONT CRÉÉS... C'EST LE GÉNOME DES ORIGINELS QUI, AVEC LE TEMPS, EST DEVENU INSTABLE, CRÉANT CEUX QUE TU NOMMES "DOMINANTS"...
LORSQUE J'AI PERÇU VOTRE VENUE, J'AI ESPÉRÉ LE RETOUR DES MAÎTRES... MAIS ILS NE REVIENNENT JAMAIS SUR LEURS PAS. ILS POURSUIVENT LEUR ROUTE SANS SE RETOURNER... POURTANT, VOTRE VENUE EST UNE BONNE CHOSE, JE SUIS SOULAGÉ DE MOURIR. CETTE VEILLE ÉTERNELLE A ASSEZ DURÉ... JE REGRETTE JUSTE QUE VOUS AUTRES, EXPLORATEURS, DÉTRUISIEZ CETTE PLANÈTE QUI, MALGRÉ LES *DOMINANTS*, EST UNE GRANDE ŒUVRE...
ON NE VEUT PAS LA DÉTRUIRE... EN FAISANT EXPLOSER LES CONDENSATEURS, ON PENSAIT SE DÉBARRASSER DES DOMINANTS !
DES CONDENSATEURS ?
QUAND LES MAÎTRES SONT ARRIVÉS SUR CETTE PLANÈTE, ELLE ÉTAIT MORTE, SON NOYAU DE MÉTAL AVAIT RALENTI JUSQU'À S'ARRÊTER...
... ELLE ÉTAIT RAVAGÉE, BRÛLÉE... AUCUNE VIE N'AVAIT RÉSISTÉ. LES MAÎTRES ONT ALORS ENGENDRÉ UNE RACE DE SERVITEURS CAPABLES DE GÉNÉRER UNE ÉNERGIE ASSEZ PUISSANTE POUR RÉACTIVER LE NOYAU DE LA PLANÈTE.

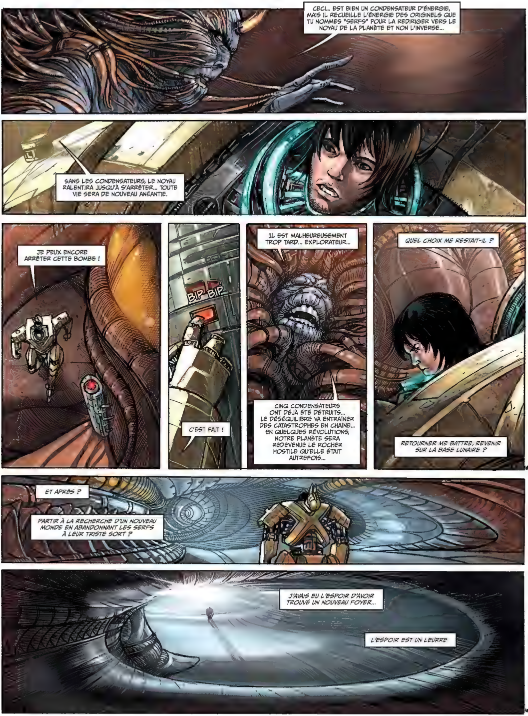
CECI... EST BIEN UN CONDENSATEUR D'ÉNERGIE, MAIS IL RECUEILLE L'ÉNERGIE DES ORIGINELS QUE TU NOMMES "SERFS" POUR LA REDIRIGER VERS LE NOYAU DE LA PLANÈTE ET NON L'INVERSE...
SANS LES CONDENSATEURS, LE NOYAU RALENTIRA JUSQU'À S'ARRÊTER... TOUTE VIE SERA DE NOUVEAU ANÉANTIE.
JE PEUX ENCORE ARRÊTER CETTE BOMBE !
BIP BIP
C'EST FAIT !
IL EST MALHEUREUSEMENT TROP TARD... EXPLORATEUR...
CINQ CONDENSATEURS ONT DÉJÀ ÉTÉ DÉTRUITS... LE DÉSÉQUILIBRE VA ENTRAÎNER DES CATASTROPHES EN CHAÎNE... EN QUELQUES RÉVOLUTIONS, NOTRE PLANÈTE SERA REDEVENUE LE ROCHER HOSTILE QU'ELLE ÉTAIT AUTREFOIS...
QUEL CHOIX ME RESTAIT-IL ?
RETOURNER ME BATTRE, REVENIR SUR LA BASE LUNAIRE ?
ET APRÈS ?
PARTIR À LA RECHERCHE D'UN NOUVEAU MONDE EN ABANDONNANT LES SERFS À LEUR TRISTE SORT ?
J'AVAIS EU L'ESPOIR D'AVOIR TROUVÉ UN NOUVEAU FOYER...
L'ESPOIR EST UN LEURRE

CAPITAINE ! IL FAUT SE TIRER !
KEÏTO N'EST PAS ENCORE REMONTÉ !
S'IL ÉTAIT PARVENU JUSQU'AU CONDENSATEUR, LA BOMBE AURAIT DÉJÀ EXPLOSÉ. IL DOIT ÊTRE MORT. ON DOIT PARTIR MAINTENANT !
BROM BROM BROM !
BRRRRR !
J'ESPÉRAIS QU'ATSUKA S'EN ÉTAIT SORTIE...
POURTANT, EN APERCEVANT LES NAVETTES FILER AU-DESSUS DE MA TÊTE, JE SAVAIS QUE MÊME SI ELLE ÉTAIT VIVANTE, JE NE LA REVERRAIS PAS.
QUELQUE CHOSE EN MOI S'ÉTAIT BRISÉ... PEUT-ÊTRE MÊME QUE J'ÉTAIS BRISÉ DEPUIS DES ANNÉES, MAIS QUE JE VENAIS JUSTE DE M'EN RENDRE COMPTE.
JE SAVAIS PAS.
ET JE M'EN FICHAIS.

DEPUIS QUE LES CONDENSATEURS ONT ÉTÉ DÉTRUITS, LES CHOSES VONT EN EMPIRANT. AU DÉBUT ON PENSAIT À UN SIMPLE RÉÉQUILIBRAGE. MAIS CE N'EST PAS ÇA...
C'EST PLUS GRAVE ?
LES DERNIERS RELEVÉS CONFIRMENT L'HYPOTHÈSE QUE LES CONDENSATEURS MAINTENAIENT L'ACTIVITÉ MAGNÉTIQUE DE LA PLANÈTE. EN LES DÉTRUISANT... NOUS AVONS ANÉANTI TOUTES NOS CHANCES DE POUVOIR LA COLONISER.
QUE VOULEZ-VOUS DIRE ? ELLE NE VA QUAND MÊME PAS... EXPLOSER ?
NON, AMIRAL... RIEN D'AUSSI SPECTACULAIRE. MAIS EN VINGT-TROIS JOURS, SON AXE OSCILLE DÉJÀ DE PLUSIEURS DEGRÉS. DES TEMPÊTES DE PLUS EN PLUS VIOLENTES BALAIENT SA SURFACE, LES VOLCANS SE RÉVEILLENT, ET LA MAGNÉTOSPHÈRE A PERDU PLUS DE 30 % D'ACTIVITÉ...
IL DOIT BIEN Y AVOIR DES SOLUTIONS ?
CETTE TECHNOLOGIE EST BIEN AU-DELÀ DE NOS CONNAISSANCES... VINGT ANS NE NOUS SUFFIRAIENT PAS POUR EN COMPRENDRE LES PRINCIPES...
IL N'Y A RIEN D'AUTRE À FAIRE QUE DE PILLER LES RESSOURCES ACCESSIBLES TANT QUE C'EST POSSIBLE ET PRÉPARER NOTRE PROCHAINE DESTINATION.
COMBIEN DE TEMPS NOUS RESTE-T-IL, COLONEL TERU ?
AU MIEUX, UNE ANNÉE... MAIS D'ICI QUATRE À SIX MOIS, LA PLUS GRANDE PARTIE DE LA FAUNE ET DE LA FLORE AURA DISPARU...
QU'AVONS-NOUS FAIT ?

TOUJOURS AUCUNE NOUVELLE DE KEÏTO, CAPITAINE ?
ON A REÇU UN SIGNAL PROVENANT DE SON MÉCHA, JUSTE APRÈS L'ASSAUT... DEPUIS, PLUS RIEN.
IL NE REVIENDRA PLUS.
EST-CE QUE ÇA VA ?
NON... MAIS JE SUPPOSE QU'ON PEUT PAS Y FAIRE GRAND-CHOSE...
VINGT-SIX JOURS...
CHAQUE FOIS QUE MES YEUX SE PORTAIENT SUR LA LUNE, C'ÉTAIT LE VISAGE D'ATSUKA QUE JE VOYAIS...
... JE L'IMAGINAIS EN TRAIN DE REGARDER VERS DECORNUM.
... LE MONDE S'EN ALLAIT EN SUCETTE ET MOI, J'AURAIS PAS ÉCHANGÉ CENT ANS DE MON ANCIENNE VIE CONTRE UNE SEULE DE CES JOURNÉES.
MAIS POUR RIEN AU MONDE, JE NE SERAIS REPARTI...

JE ME SOUVENAIS DE CHACUNE DES PAROLES PRONONCÉES PAR MON GRAND-PÈRE LORSQU'IL M'AVAIT EMMENÉ POUR LA PREMIÈRE FOIS AVEC LUI AU PETIT LAC DE MONTAGNE.
"AVANT DE FERMER POUR LA DERNIÈRE FOIS LES YEUX, JE VOULAIS POUVOIR CONTEMPLER LIBREMENT LES ÉTOILES...
... ET PAS À TRAVERS UN DÔME, LA VISIÈRE D'UN MASQUE NI LES BARREAUX D'UNE CAGE...
... JE VOULAIS QU'IL N'Y AIT RIEN ENTRE MON ÂME ET L'ÉTERNITÉ..."
C'ÉTAIT AUSSI CE QUE JE VOULAIS...
BIENTÔT, CETTE PLANÈTE NE SERA PLUS QU'UN CAILLOU GLACÉ...

ET POURTANT, JE SUIS ENFIN EN PAIX...

Autochtones :
Humanoïdes
36-4999
67%
32%
Rayon : 6000 km
Distance orbitale :
1,7 UA
DECORNUM
Climat : continental
analyzing...
Gravité : 9,50 m/s²
LOADING...

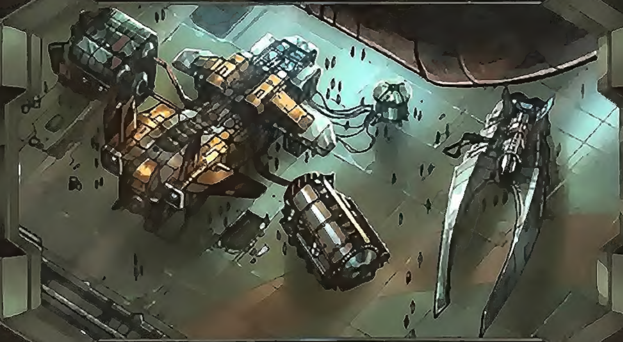

5 EXOPLANÈTES. 1 ENVAHISSEUR : L'HOMME.

La Terre ne peut plus abriter l'humanité.
Cette dernière se compose désormais
de 5 colonies, disposant chacune
d'une armada de vaisseaux spatiaux
qui sillonne l'espace vers 5 exoplanètes.

Ces mondes, déjà peuplés par
des formes de vie intelligentes, impliquent
un seul choix dicté par la survie :

CONQUÉRIR !

60 - 8940 - 2
9 782302 076426

soleil
ANTICIPATION